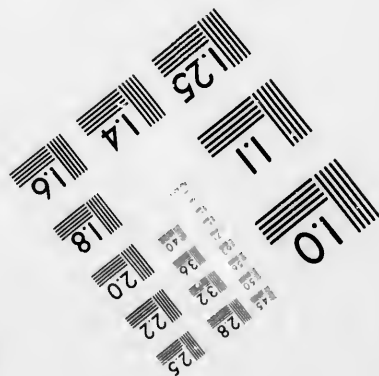
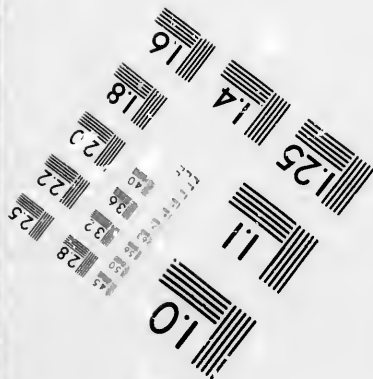
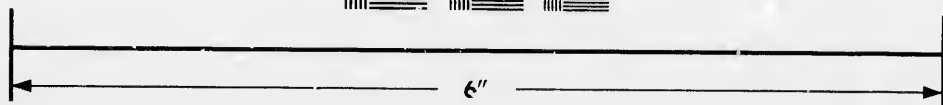
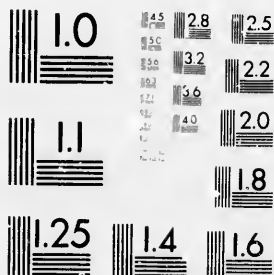

**IMAGE EVALUATION  
TEST TARGET (MT-3)**



**Photographic  
Sciences  
Corporation**

23 WEST MAIN STREET  
WEBSTER, N.Y. 14580  
(716) 872-4503

**CIHM/ICMH  
Microfiche  
Series.**

**CIHM/ICMH  
Collection de  
microfiches.**



Canadian Institute for Historical Microreproductions

Institut canadien de microreproductions historiques

**1980**

Technical and Bibliographic Notes/Notes techniques et bibliographiques

The Institute has attempted to obtain the best original copy available for filming. Features of this copy which may be bibliographically unique, which may alter any of the images in the reproduction, or which may significantly change the usual method of filming, are checked below.

L'Institut a microfilmé le meilleur exemplaire qu'il lui a été possible de se procurer. Les détails de cet exemplaire qui sont peut-être uniques du point de vue bibliographique, qui peuvent modifier une image reproduite, ou qui peuvent exiger une modification dans la méthode normale de filmage sont indiqués ci-dessous.

- Coloured covers/  
Couverture de couleur
- Covers damaged/  
Couverture endommagée
- Covers restored and/or laminated/  
Couverture restaurée et/ou pelliculée
- Cover title missing/  
Le titre de couverture manque
- Coloured maps/  
Cartes géographiques en couleur
- Coloured ink (i.e. other than blue or black)/  
Encre de couleur (i.e. autre que bleue ou noire)
- Coloured plates and/or illustrations/  
Planches et/ou illustrations en couleur
- Bound with other material/  
Relié avec d'autres documents
- Tight binding may cause shadows or distortion along interior margin/  
La reliure serrée peut causer de l'ombre ou de la distortion le long de la marge intérieure
- Blank leaves added during restoration may appear within the text. Whenever possible, these have been omitted from filming/  
Il se peut que certaines pages blanches ajoutées lors d'une restauration apparaissent dans le texte, mais, lorsque cela était possible, ces pages n'ont pas été filmées.
- Additional comments:/  
Commentaires supplémentaires:

- Coloured pages/  
Pages de couleur
- Pages damaged/  
Pages endommagées
- Pages restored and/or laminated/  
Pages restaurées et/ou pelliculées
- Pages discoloured, stained or foxed/  
Pages décolorées, tachetées ou piquées
- Pages detached/  
Pages détachées
- Showthrough/  
Transparence
- Quality of print varies/  
Qualité inégale de l'impression
- Includes supplementary material/  
Comprend du matériel supplémentaire
- Only edition available/  
Seule édition disponible
- Pages wholly or partially obscured by errata slips, tissues, etc., have been refilmed to ensure the best possible image/  
Les pages totalement ou partiellement obscurcies par un feuillet d'errata, une pelure, etc., ont été filmées à nouveau de façon à obtenir la meilleure image possible.

This item is filmed at the reduction ratio checked below/  
Ce document est filmé au taux de réduction indiqué ci-dessous.

10X	14X	18X	22X	26X	30X
<input type="checkbox"/>	<input type="checkbox"/>	<input type="checkbox"/>	<input checked="" type="checkbox"/>	<input type="checkbox"/>	<input type="checkbox"/>
12X	16X	20X	24X	28X	32X

The copy filmed here has been reproduced thanks to the generosity of:

Library of the Public  
Archives of Canada

The images appearing here are the best quality possible considering the condition and legibility of the original copy and in keeping with the filming contract specifications.

Original copies in printed paper covers are filmed beginning with the front cover and ending on the last page with a printed or illustrated impression, or the back cover when appropriate. All other original copies are filmed beginning on the first page with a printed or illustrated impression, and ending on the last page with a printed or illustrated impression.

The last recorded frame on each microfiche shall contain the symbol  $\rightarrow$  (meaning "CONTINUED"), or the symbol  $\nabla$  (meaning "END"), whichever applies.

Maps, plates, charts, etc., may be filmed at different reduction ratios. Those too large to be entirely included in one exposure are filmed beginning in the upper left hand corner, left to right and top to bottom, as many frames as required. The following diagrams illustrate the method:

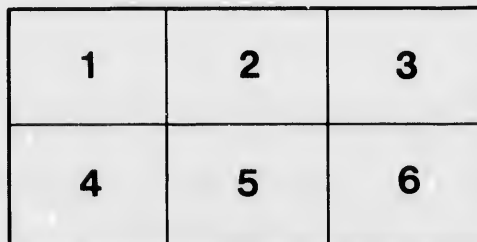
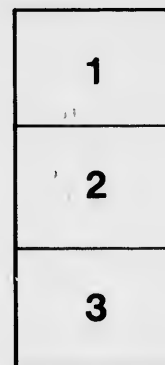
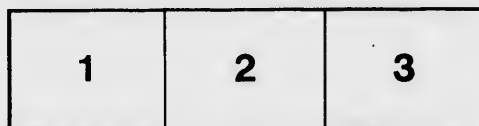

L'exemplaire filmé fut reproduit grâce à la générosité de:

La bibliothèque des Archives  
publiques du Canada

Les images suivantes ont été reproduites avec le plus grand soin, compte tenu de la condition et de la netteté de l'exemplaire filmé, et en conformité avec les conditions du contrat de filmage.

Les exemplaires originaux dont la couverture en papier est imprimée sont filmés en commençant par le premier plat et en terminant soit par la dernière page qui comporte une empreinte d'impression ou d'illustration, soit par le second plat, selon le cas. Tous les autres exemplaires originaux sont filmés en commençant par la première page qui comporte une empreinte d'impression ou d'illustration et en terminant par la dernière page qui comporte une telle empreinte.

Un des symboles suivants apparaîtra sur la dernière image de chaque microfiche, selon le cas: le symbole  $\rightarrow$  signifie "A SUIVRE", le symbole  $\nabla$  signifie "FIN".

Les cartes, planches, tableaux, etc., peuvent être filmés à des taux de réduction différents. Lorsque le document est trop grand pour être reproduit en un seul cliché, il est filmé à partir de l'angle supérieur gauche, de gauche à droite, et de haut en bas, en prenant le nombre d'images nécessaire. Les diagrammes suivants illustrent la méthode.

tails  
du  
odifier  
une  
image

s

errata  
to

pelure,  
on à





6

115  
995

# CRIME IN CANADA

---

A MONOGRAPH

BY

GEORGE JOHNSON



OTTAWA  
PRINTED BY S. E. DAWSON, PRINTER TO THE QUEEN'S MOST  
EXCELLENT MAJESTY  
1893

in,  
St  
St

co  
of  
ele  
ar

m

se

ti

=

-

M

O

O

R

H

O

O

B

D

B

-

## CRIME IN CANADA.

### I

During thirteen years, 1880-92, the functionaries of courts or tribunals administering criminal justice in Canada have supplied to the Department of Agriculture and Statistics the records of crime in accordance with the requirements of 39 Vic., cap. 13, Statutes of Canada.

Leaving out the first two years of the period during which these statistics have been collected as likely to be inaccurate owing to the difficulties attendant on the introduction of a new measure, we have eleven years' records. These records show that during these eleven years there have been recorded 383,459 convictions for crimes. By years these are as under :—

1882 . . . . . 31,305	1888 . . . . . 37,649
1883 . . . . . 33,388	1889 . . . . . 38,431
1884 . . . . . 29,536	1890 . . . . . 38,540
1885 . . . . . 33,869	1891 . . . . . 37,415
1886 . . . . . 33,876	1892 . . . . . 34,997
1887 . . . . . 34,453	

making a total of 383,459, and an annual average of 34,860.

As a decade of crime is included in the period 1882-91 it may be advisable to give separately the statistics for the year 1892.

Following this plan we have for the ten years 1882-91 a total of 348,462 convictions and an annual average of 34,846.

According to classes of crimes these 348,462 convictions are divided thus :—

	1882-91.		1892.
	Total.	Annual average.	
Murder, manslaughter and attempts at . . . . .	265	26·5	13
Offences against females . . . . .	847	84·7	65
Other offences against the person . . . . .	47,826	4,782·6	4,786
Robbery with violence, burglary, house and shop-breaking . . . . .	2,283	228·3	251
Horse, cattle and sheep stealing . . . . .	421	42·1	46
Other offences against property . . . . .	30,530	3,053·0	3,164
Other felonies and misdemeanours . . . . .	1,437	143·7	292
Breaches of municipal by-laws and other minor offences . . . . .	117,144	11,714·4	12,924
Drunkenness . . . . .	121,956	12,195·6	11,415
Breaches of liquor laws . . . . .	25,753	2,575·3	2,041



Reduced to four classes these 348,462 convictions are divided as under :—

	1882-91.		1892.
	Total.	Average.	
Offences against the person.....	48,538	4,893·8	4,864
do property.....	33,234	3,323·4	3,461
Drunkenness.....	121,956	12,195·6	11,415
Other felonies and misdemeanours.....	144,334	14,433·4	15,257

In proportion to population, the convictions per million of inhabitants in the several years stand as under :—

1882.....	7,154·4	1887.....	7,442·0
1883.....	7,542·9	1888.....	8,044·1
1884.....	6,596·9	1889.....	8,123·0
1885.....	7,480·1	1890.....	8,059·5
1886.....	7,365·2	1891.....	7,793·5
1892.....	7,141		

Taking offences against the person, the convictions per million inhabitants are :—

1882.....	1,066·6	1887.....	1,058·9
1883.....	1,099·8	1888.....	1,023·5
1884.....	957·9	1889.....	1,116·9
1885.....	1,117·0	1890.....	1,065·0
1886.....	1,136·1	1891.....	996·9
1892.....	992·6		

Taking offences against property, the convictions per million are :—

1882.....	689·7	1887.....	597·7
1883.....	614·3	1888.....	740·0
1884.....	842·7	1889.....	790·3
1885.....	746·3	1890.....	740·9
1886.....	698·5	1891.....	757·4
1892.....	706·3		

Taking other felonies and minor misdemeanours, the convictions per million inhabitants are :—

1882.....	2,767·8	1887.....	3,259·5
1883.....	2,940·7	1888.....	3,544·5
1884.....	2,590·5	1889.....	3,290·3
1885.....	3,133·2	1890.....	3,316·5
1886.....	3,127·0	1891.....	3,331·9
1892.....	3,113·1		

Regarding drunkenness, the records show the number of convictions per million inhabitants to be :—

1882.....	2,630·2	1887.....	2,525·9
1883.....	2,888·1	1888.....	2,736·3
1884.....	2,206·0	1889.....	2,925·5
1885.....	2,483·6	1890.....	2,937·1
1886.....	2,403·6	1891.....	2,707·4
1892.....	2,329·6		

The returns transmitted to the department enable us to deal only with *convictions* to cover the two divisions of (1) Indictable Offences and (2) Summary Convictions.

As regards the growth of crime in Canada these two classes taken together show that for the census years 1881 and 1891, the convictions were one to each 148 inhabitants in 1881 and one to each 129 inhabitants in 1891. This would appear to indicate an increase of about 15 per cent in the crime of the country during ten years. But this conclusion is apparent rather than real, because undoubtedly in 1881—the first year in which the returns were transmitted—there were less care and less completeness in making the returns than there have been since.

Besides the greater care taken in making up the returns, other factors which must necessarily enter into the consideration of the question whether crime has really increased are: 1st, the increased vigilance of the police; 2nd, the drift of population to the cities, which has a tendency to make it increasingly easier to detect crime, and 3rd, the enlargement of crimes by legislative enactment; for instance, each year, breaches of municipal law are more extended than in the previous year.

By three-year periods and by classes, the criminal record stands as follows:—

PERCENTAGE TO TOTAL CONVICTIONS.\*

	1880-82.	1883-85.	1886-88.	1889-91.	1892.
1. Murder.....	0·066	0·080	0·073	0·07	0·07
2. Rape and other offences against females.....	0·20	0·33	0·23	0·26	0·19
3. Other offences against the person.....	15·03	14·37	13·73	12·90	13·70
4. Robbery with violence.....	0·53	0·63	0·07	0·73	0·71
5. Horse, cattle and sheep stealing.....	0·17	0·17	0·60	0·37	0·13
6. Other offences against the property.....	9·33	9·57	8·13	8·70	9·04
7. Other felonies and misdemeanours.....	0·63	0·50	0·40	0·40	0·82
8. Breaches of municipal by-laws and other minor offences.....	35·01	33·48	32·55	34·43	36·90
9. Drunkenness.....	33·16	34·90	33·60	35·70	32·62
10. Breaches of liquor laws.....	5·72	6·12	10·02	6·60	6·00

\* The details will be found in Appendix I.

It will be seen that Nos. 8, 9 and 10, which constituted 73·90 per cent of the convictions in the 1880-82 period, were in the 1889-91 period 76·73 per cent of the whole convictions. Of the remaining classes of offences, murder and manslaughter show a tendency to a decrease.\* Rape and other offences against females remain steadily at the

\* The number of persons charged with murder during the period 1881-92 (both years included) is 308, an annual average of 25·7. Of this number 168 were acquitted; 14 were detained for lunacy and 114 were convicted, thus accounting for 296. Of the remaining 12, one was extradited after trial, one was twice convicted and three more than twice. In one case the jury disagreed.

These figures show that over 54 per cent of the persons charged were convicted. In the United Kingdom, France, Germany, Hungary, Italy, Spain and Belgium taken together the acquittals were 71 per cent of the persons charged, and in the United Kingdom and France taken together the acquittals were 64 per cent of the persons charged. In a general way this indicates either that charges are less recklessly made in Canada or that persons charged have less chance of escaping Canadian juries than those of the other countries named.

same general average, though there has been a reduction in the last two periods compared with the period 1883-85. Robbery with violence, including house and shop-breaking, shows a steady tendency to increase. Drunkenness shows a general increase in the three-year periods, but a decided decrease in 1892 compared with previous years. The increase apparent down to 1891 does not indicate that drunkenness was on the increase but rather that there was a sterner spirit abroad respecting punishment of drunkenness.

By provinces the record is :—

Ontario, one conviction to every	112 inhabitants in	1881
“	“	1891
Quebec	211	1881
“	138	1891
Nova Scotia	277	1881
“	305	1891
New Brunswick	172	1881
“	126	1891
P. E. Island	206	1881
“	196	1891
Manitoba	62	1881
“	153	1891
British Columbia	109	1881
“	71	1891
The Territories	276	1881
“	280	1891
In Ontario population increased	9·93 per cent.	
“ crime	13·32	“
In Quebec population	10·26	“
“ crime	67·00	“
In Nova Scotia population	2·23	“
“ crime decreased	7·60	“
In New Brunswick population increased	nil.	
“ crime	36·73 per cent.	
In P. E. Island population	0·17	“
“ crime decreased	5·04	“
In Manitoba population increased	131·23	“
“ crime decreased	5·40	“
In British Columbia population increased	98·50	“
“ crime	201·55	“
In the Territories population	75·33	“
“ crime	73·04	“

Thus criminals, as represented by the convictions reported, increased faster than population in British Columbia, in Quebec, in New Brunswick and in Ontario, while the Provinces of Manitoba, Nova Scotia, Prince Edward Island and the Territories show increases of population greater than the increase in criminal convictions. Manitoba is remarkable for having an actual decrease of convicted criminals while increasing its population 131 per cent. Lawlessness does not appear to have a grip on Manitoba; on the contrary, law seems to have a firm hold of the people. The record shows that in 1883 there were 3,444 convictions, or one conviction to every 26 of

the population. Every group of 26 persons contained one person who had been convicted of crime or misdemeanour. In 1884 the group had enlarged so that it required 49 persons for each convicted person. In 1885 it had still further enlarged, and 63 persons formed the average group for one criminal. In the subsequent years the group still further enlarged, and in 1886 it was 77 persons and one of them a convicted criminal; in 1887, it was 134; in 1888, 177; in 1889, 131; in 1890, 167; and in 1891, 153.

## II.

As before stated the returns enable us to discuss the *convictions* both of indictable offences and of offences tried summarily, for a period of twelve years. Further details are not given in the case of offences tried summarily. They are given for *indictable* offences. But through error in arrangement the earlier years were not tabulated in accordance with the plan adopted in later years. These earlier years are being compiled over again so as to bring them into unison with the subsequent years. We have, however, a series of years from (and including) 1884 to 1891, in which the system of division that has prevailed is identical.

During these eight years the persons charged with indictable offences number 44,173, and the convicted 28,918.

According to years the statement is as follows:—

Year.	Charged.	Detained for Lunacy.	Convicted.	Proportion of Convictions to Charges.
1884.....	4,400	6	2,506	57.0
1885.....	5,518	12	3,797	67.9
1886.....	5,497	11	3,509	63.9
1887.....	4,770	6	3,253	68.2
1888.....	5,867	12	3,747	63.8
1889.....	6,314	9	4,208	66.6
1890.....	5,819	10	3,934	67.6
1891.....	5,988	10	3,964	66.2
Average.....	5,520	9	3,615	65.2
1892.....	5,922	9	4,030	68.0

The first fact to be derived from this table is that the convictions were 65.2 per cent of the charges. The second is that there is no great variation in the annual proportion of convictions to charges, and the third fact is that the year 1887 had the highest and 1884 the lowest percentage of convictions to charges.

In the United Kingdom the percentage of convictions to charges for the period 1880-89 was:—England and Scotland, 77 per cent; Ireland, 53 per cent. In Australia the percentage is 57.3. Canada occupies an intermediate position between England and Australia in respect to the percentage of charges resulting in convictions.

The average annual number of charges for the period (1884-91) in Canada is 5,521, and of convictions 3,615. During 1891 there were 5,988 charges or 467 above the average and 3,964 convictions or 349 above the average.

According to sex the total convictions in Canada for the period 1884-91 were: males, 26,383; females, 2,535. Females constituted 8.7 per cent of the convictions. In England there are 84 male to 16 female offenders; in Scotland, 67 males to 33 females; in Canada, 90 males to 10 females; in Victoria, Australia, 76 males to 24 females; in France, 83 males to 17 females; in Germany, 79 males to 21 females.

Roughly speaking, in England female criminals are one-sixth of the criminal class ; in Scotland, one-third ; in Canada, one-tenth ; in Victoria, one-fourth ; in France, one-sixth ; in Germany, one-fifth. In their order of demerit the countries mentioned stand Scotland, Victoria, Germany, England, France, Canada, the latter having by far the smallest female criminal class. (*See Appendix III.*)

According to occupations agricultural pursuits furnished 4·6 per cent of the convictions ; commercial, 9·2 per cent ; domestic, 5·6 per cent ; industrial, 14·7 per cent ; professional, 1·6 per cent ; labourers, 41·7 per cent, and not given and no occupation, 22·6 per cent.

It will be seen that labourers constitute nearly one-half of the convicted. The same proportion obtains in the colony of Victoria.

As to birth places	England	furnished	9·3	per cent.
"	"	Ireland	7·8	"
"	"	Scotland	2·2	"
"	"	Canada	68·2	"
"	"	United States	5·8	"
"	"	Other foreign countries	furnished	3·1 per cent.
"	"	Other British Possessions	0·3	"
"	"	Not given	3·3	"

Comparing the Census returns of nationalities with the above, we find that :—

English constitute 4·6 per cent of the population and commit 9·3 per cent of crime.

Irish " 3·1 " " 7·8 " "

Scotch " 2·2 " " 2·2 " "

Canadians " 86·5 " " 68·2 " "

United States constitutes 1·7 per cent of population and commits 5·8 per cent of crime.

Other foreign countries constitute 1·5 per cent of population and commit 3·1 per cent of crime.

Other British Possessions constitute 0·3 per cent of population and commit 0·3 per cent of crime.

" Not given " constitute 0·7 per cent of population and commit 3·3 per cent of crime.

Thus English and Irish contribute a larger proportion in comparison with their numbers than any other nationality, the English heading the list. United States follow hard after English and Irish. Other foreign countries come next but considerably below the preceding three. Canadians are far below the percentage of crime that should be theirs according to their relative superiority in numbers, and Scotch are slightly below.

Native Canadians, though 86½ per cent of the population are responsible only for 68·2 per cent of the crime, and other nationalities though only 13½ per cent of the population are responsible for 31·8 per cent of the crime.

As to ages the returns show :—

Under 16 years,	convictions,	13·7	per cent.
16 to 21	"	17·9	"
21 to 40	"	49·0	"
40 and over	"	14·6	"
Not given	"	4·8	"

## Juvenile crime (by sex):—

Under 16 years, males,	94.1	per cent.
“ “ females	5.9	“
16 to 21 “ males	91.0	“
“ “ females	9.0	“

## As to degree of criminality the returns show:—

Convicted (all ages) for the 1st time	86.3	per cent.
“ “ “ 2nd “	8.0	“
“ “ “ reiterated	5.7	“

## As to civil condition:—

Married represents	26.0	per cent of criminals.
Widowed “	2.7	“ “
Single “	67.4	“ “
Not given “	3.9	“ “

## As to religions the criminals represent the denominations as follows:—

Baptists.....	2.5	per cent.
Roman Catholics.....	48.1	“
Church of England.....	16.2	“
Methodists.....	10.5	“
Presbyterians.....	7.3	“
Protestants.....	6.5	“
Other denominations.....	3.1	“
Not given.....	5.8	“

## As to urban and rural crime the returns show as follows:—

Resident in cities.....	79.1	per cent.
“ country.....	19.5	“
Not given.....	1.4	“

## As to indulgence in liquors the returns show:—

Moderate drinkers.....	47	per cent.
Immoderate “.....	40	“
Others.....	13	“

## As to educational status the returns show:—

Unable to read.....	16.9	per cent.
Elementary.....	74.8	“
Superior.....	1.1	“
Not given.....	7.2	“

## Pursuing the analysis we come to crime by classes:—\*

Class 1. Offences against the person—	
Convictions to offences.....	65.2 per cent.
“ 2. Offences against property with violence—	
Convictions to offences.....	63.0 “
“ 3. Offences against property without violence—	
Convictions to offences.....	66.2 “

\* For details see Appendix II.

Class 4. Malicious offences against property—	
Convictions to offences.....	53·4 per cent.
“ 5. Forgery and offences against currency—	
Convictions to offences.....	64·0 “
“ 6. Other offences not included in classes 1-5—	
Convictions to offences.....	65·4 “

Proportion of total convicted criminals in each class:—

Class 1.....	22·2 per cent.
“ 2.....	6·8 “
“ 3.....	60·9 “
“ 4.....	1·3 “
“ 5.....	1·1 “
“ 6.....	7·7 “

Proportion of women convicted in each class:—

Class 1.....	4·8 per cent.
“ 2.....	1·6 “
“ 3.....	8·1 “
“ 4.....	6·0 “
“ 5.....	3·4 “
“ 6.....	33·2 “

Proportion of juvenile convictions in each class under 16 years:—

Class 1.....	2·5 per cent.
“ 2.....	15·4 “
“ 3.....	18·5 “
“ 4.....	18·4 “
“ 5.....	1·5 “
“ 6.....	6·3 “

The census of 1881 distributed 1,500,000 of the people into classes according to occupations, and these with their percentages are: Agricultural, 45 per cent; Commercial, 7 per cent; Domestic, 5 per cent; Industrial, 20 per cent; Professional, 4 per cent; Labourers, 12 per cent; not classified, 7 per cent. It will be seen by comparison with the first grouping in the table following: 1st, that the agricultural class in no instance contribute their proportionate share to the criminal classes, the nearest approach being 14·2 per cent in class 4, “malicious offences against property.” 2nd, that the commercial class commit, more than their proportionate numbers warrant, crimes under class 1, offences against the person, and under class 5, forgery and offences against the currency. 3rd, that the domestic class commit crime just about proportionately to their numbers. 4th, that the industrial class have less than their proportion in all the six divisions of crime excepting class 2, offences against property with violence, where they only slightly exceed their proportion. 5th, that the professional class as a whole have a much lower percentage of criminals than their proportionate share in the occupations would give. They have 1·6 per cent of the crime, and their contribution to the occupations is 4 per cent. In offences against the currency and forgery they commit 8 per cent of the crime. 6th, that labourers contribute more than their share to every class of crime, their percentage being highest in class 2, offences against property with violence, where their share of the crime is 46·1 per cent against a contribution of 12 per cent to the constituent elements which make up the occupations. It must be remembered that the period covered by these returns was an era of railway building, and that large forces of labourers were traversing the country and contributing to its criminal records without permanently contributing to its population. The records of 1892 show an improvement, the proportion of crime committed by labourers being 38 per cent against 41·7 for the previous 8 years.

1884-91.	CLASS.					
	1	2	3	4	5	6
<b>Proportion of occupations to convicted—</b>						
Agricultural .....	8.7	2.3	3.1	14.2	10.8	5.4
Commercial .....	12.4	7.0	8.0	6.0	28.0	10.1
Domestic .....	4.8	3.0	6.1	3.1	4.4	7.8
Industrial .....	18.6	20.2	13.3	10.8	16.1	11.0
Professional .....	2.4	0.8	1.2	0.8	8.0	2.1
Labourers .....	42.6	46.1	43.0	39.4	26.4	25.2
Not given .....	10.5	20.6	25.3	25.7	6.2	38.1
<b>Proportion by birth places—</b>						
England and Wales .....	7.7	8.0	10.0	8.6	13.7	9.4
Ireland .....	9.6	5.9	7.4	6.3	5.3	8.3
Scotland .....	2.1	2.2	2.0	3.3	5.0	2.3
Canada .....	68.7	70.7	68.8	70.0	55.0	62.3
Other British Possessions .....	0.4	0.2	0.3	0.2	1.5	0.2
United States .....	4.5	8.0	5.5	3.6	11.4	9.4
Other foreign countries .....	4.2	3.0	2.8	2.6	4.7	2.2
Not given .....	2.8	2.0	3.2	5.4	3.4	5.9
<b>Proportion by religions—</b>						
Baptists .....	2.3	3.1	2.5	2.0	3.4	2.8
Roman Catholics .....	51.4	49.2	48.6	32.7	28.6	40.2
Church of England .....	14.0	16.0	17.0	14.8	20.8	17.2
Methodists .....	9.2	10.6	10.5	13.5	17.1	13.2
Presbyterians .....	7.0	7.6	7.1	8.8	13.3	7.8
Protestants .....	7.8	6.0	6.2	7.3	6.2	6.8
Other denominations .....	4.1	3.4	4.0	8.0	5.6	4.2
Not given .....	4.2	4.1	4.1	10.9	5.0	7.8
<b>Proportion rural and urban—</b>						
Rural .....	73.7	79.7	81.9	54.4	69.0	77.9
Urban .....	25.4	19.6	16.6	43.7	28.5	19.9
Not given .....	0.9	0.7	1.5	1.9	2.5	2.2
<b>Proportion liquor users and non-users—</b>						
Moderate .....	49.5	47.0	49.3	51.8	60.0	47.3
Immoderate .....	41.1	40.9	36.4	27.4	30.1	36.5
Not given .....	9.4	12.1	14.3	20.8	9.9	16.2
<b>Proportion by educational status—</b>						
Unable to read or write .....	15.6	15.4	17.5	17.3	4.0	15.3
Elementary .....	75.9	77.5	74.9	66.2	81.4	71.9
Superior .....	1.5	0.4	0.9	0.2	9.0	1.6
Not given .....	7.0	6.7	6.7	16.3	5.6	11.2
<b>Degree of criminality—</b>						
1st time .....	91.4	79.2	85.4	86.3	91.6	84.4
2nd time .....	5.1	11.4	8.5	7.2	6.0	10.2
Reiterated .....	3.5	9.4	6.1	6.5	2.4	5.4
<b>Proportion of convictions by Provinces and classes—</b>						
Prince Edward Island .....	1.1	0.6	0.5	0.5	1.2	0.9
Nova Scotia .....	3.4	5.1	2.7	4.7	3.1	2.5
New Brunswick .....	2.5	2.7	1.5	5.2	1.2	2.9
Quebec .....	34.6	28.5	32.3	19.2	22.1	24.0
Ontario .....	52.0	56.4	56.0	61.4	60.9	58.5
Manitoba .....	1.4	2.8	2.9	2.0	6.2	0.4
British Columbia .....	3.7	3.0	2.5	0.5	5.0	7.6
North-west Territories .....	1.3	0.9	1.6	6.5	0.3	3.2
<b>Educational status by classes and Provinces—</b>						
Prince Edward Island—						
Unable to read and write .....	0.20	0.10	0.07			
Elementary .....	0.80	0.40	0.36	0.52	0.62	0.58
Superior .....	0.10		0.02			
Not given .....	0.08	0.10	0.04		0.62	0.27



1884-91.	CLASS.					
	1	2	3	4	5	6
Educational status by classes and Provinces—						
Nova Scotia—						
Unable to read and write.....	0.40	0.66	0.52	.....	.....	0.81
Elementary.....	2.50	3.34	1.80	3.62	1.86	1.27
Superior.....	0.08	0.05	0.02	.....	0.31	.....
Not given.....	0.50	1.06	0.40	1.04	0.93	0.41
New Brunswick—						
Unable to read and write.....	0.20	0.40	0.30	0.25	.....	0.68
Elementary.....	1.40	1.71	1.10	1.81	0.93	1.40
Superior.....	0.05	0.10	0.01	.....	0.31	.....
Not given.....	0.70	2.42	0.16	3.11	.....	0.27
Quebec—						
Unable to read and write.....	7.80	5.86	7.05	5.44	0.31	5.93
Elementary.....	25.03	20.10	23.71	11.40	19.56	16.20
Superior.....	0.40	0.10	0.20	.....	0.93	0.81
Not given.....	1.40	2.42	1.44	2.33	1.24	1.04
Ontario—						
Unable to read and write.....	5.80	7.70	8.87	10.10	1.86	7.29
Elementary.....	43.40	46.80	43.70	46.63	49.38	46.81
Superior.....	0.70	0.05	0.50	0.25	6.33	0.81
Not given.....	2.06	2.42	2.60	4.40	1.24	3.66
Manitoba—						
Unable to read and write.....	0.15	0.25	0.17	.....	.....	0.05
Elementary.....	0.98	2.50	2.66	0.52	5.60	0.31
Superior.....	0.04	0.05	0.07	.....	0.62	.....
Not given.....	0.22	.....	0.08	.....	.....	0.05
British Columbia—						
Unable to read and write.....	0.80	0.35	0.29	.....	.....	0.58
Elementary.....	1.40	1.51	1.60	1.04	3.41	4.35
Superior.....	0.04	.....	0.02	.....	.....	.....
Not given.....	1.40	1.16	1.12	1.04	1.55	2.67
North-west Territories—						
Unable to read and write.....	0.26	0.10	0.26	1.55	.....	.....
Elementary.....	0.37	0.60	0.52	1.04	.....	0.56
Superior.....	0.06	.....	0.04	.....	0.31	0.05
Not given.....	0.60	0.05	0.87	3.90	.....	2.65

A comparison of 1892 with the average of the preceding eight years gives the following results:—

Charges in 1892, 5,922 or 401 above the average.

Convictions in 1892, 4,030 or 411 above the average.

Females.—Proportion of females in convictions, average of eight years, 8.7 per cent ; and 7.1 per cent for 1892.

Occupations.—The agricultural class in 1892 furnished 4.8 per cent of the convictions against the average of 4.6 per cent for the eight years ; the commercial class, 9.6 per cent in 1892 compared with 9.2 per cent of an average during the previous eight years ; the domestic class, 4.4 per cent against the eight years' average of 5.6 per cent ; the industrial class, 16 per cent as against 14.7 per cent ; professional, 0.9 per cent against 1.6 per cent, and labourers 38 per cent against 41.7 per cent, and no occupation and "not given" 26.2 per cent against the previous average of 22.6 per cent.

Birth places.—England furnished 7.2 per cent of the convicted criminals in 1892, and in the eight previous years an average of 9.3 per cent ; Ireland, 6 per cent in 1892 and an average of 7.8 per cent ; Scotland, 2.3 per cent and an average of 2.2 per cent ; Canada, 73.5 per cent in 1892 and 68.2 for the average ; the United States, 4.8 per cent

in 1892 and 5·8 for the average; other foreign countries, 2·9 per cent and an average of 3·1 per cent.

Respecting the denominational beliefs of the convicted, the returns of 1892, compared with the average of the previous eight years, show:—

	1892.	1884-91.
Baptists.....	2·6	2·5
Roman Catholics.....	48·8	48·1
Church of England.....	18·3	16·2
Methodists.....	9·8	10·5
Presbyterians.....	7·1	7·3
Protestants.....	6·6	6·5
Other denominations.....	3·7	3·1
Not given.....	3·1	5·8

Respecting the civil condition of the 4,030 convictions, the returns of 1892 show that 26·4 per cent were of married persons; 2·8 per cent of widowed; 67·6 per cent of single persons and 2·8 not given. These figures are very similar to the eight years' average, these being respectively 26 per cent, 2·7 per cent, 67·4 per cent and 3·9 per cent.

Respecting ages the returns of 1892 show, in comparison with the average of the preceding eight years, the following results:—

Proportion of convictions by age-periods:—

	1892.	1884-91.
Under 16 years.....	17·7	13·7
16 to 21.....	16·3	17·9
21 to 40.....	47·7	49·0
40 and over.....	13·1	14·6
Not given.....	5·3	4·8

With regard to juvenile crime by sexes the returns set forth the following results:—

	1892.	1884-91.
Under 16 years, males.....	95·5	94·1
“ “ females.....	4·5	5·9
16 to 21 “ males.....	91·6	91·0
“ “ females.....	8·4	9·0

As to degree of criminality the returns show as under:—

	1892.	1884-91.
Convicted (all ages) for the first time.....	89·2	86·3
“ “ twice.....	5·8	8·0
“ “ reiterated.....	5·0	5·7

As to urban and rural crime the returns of convictions provide the following percentage comparisons:—

	1892.	1884-91.
Resident in cities.....	79·4	79·1
“ country.....	18·2	19·5
Residence not given.....	2·4	1·4

With respect to indulgence in liquors the returns give the accompanying results:—

	1892.	1884-91.
Moderate drinkers.....	53·5	47·0
Immoderate “.....	43·1	40·0
Others.....	3·4	13·0

The crime of the country in its relation to education is seen in the following comparisons. Per cent of convicted :—

	1892.	1884-91.
Unable to read.....	20·3	16·9
Elementary.....	74·3	74·8
Superior.....	2·2	1·1
Not given.....	3·2	7·2

### JUVENILE CRIME.

During the period 1884-91 there were 3,717 convictions of boys under 16 years old and 228 of girls under 16 years. In the same period there were of young men from 16 years to 20 (both years included), 4,718 convictions, and of girls, 463.

Put into three-year periods, and including 1892, the record stands thus :—

Year.	Under 16 years.		16 and under 21 years.	
	Male.	Female.	Male.	Female.
1884-5-6.....	952	77	1,567	170
1887-8-9.....	1,610	97	1,828	188
1890-1-2.....	1,837	86	1,924	160
The record for 1892 is.....	682	32	601	55

Dividing the juvenile criminals among the classes of crime, we find that the results are :—

	Under 16 years.		16 and under 21 years.	
	Male.	Female.	Male.	Female.
Class 1.....	157	7	786	35
“ 2.....	302	3	546	3
“ 3.....	3,092	168	3,117	284
“ 4.....	66	6	56	4
“ 5.....	3	1	42	1
“ 6.....	97	43	171	136
Totals.....	3,717	228	4,718	463

As class 3 contains 83 per cent of the convictions of boys under 16 years, an analysis of this class is called for in order to locate the kind of crime to commit which there seems to be a growing tendency among our youth.

The following analysis is therefore presented :—

CLASS 3.—1884-91.

Character of Crime.	CONVICTED			
	Under 16 years.		16 and under 21 years.	
	Male.	Female.	Male.	Female.
Bringing stolen property into Canada . . . . .			24	
Horse, cattle and sheep stealing . . . . .	18		68	
Larceny . . . . .	2,998	162	2,796	270
Feloniously receiving . . . . .	31	2	70	8
Fraud . . . . .	5	2	33	2
False pretenses . . . . .	15	2	46	4
Embezzlement . . . . .	12		65	
Other offences against property . . . . .	13		15	
Totals . . . . .	3,092	168	3,117	284

From the above it will be seen that, of boys under 16 convicted of offences included in class 3, no less than 97 per cent were convicted of larceny. Putting larceny into 3-year periods we have for 1884-5-6 an average of 240 per annum; for 1887-8-9, an annual average of 437, and for 1890-91, of 476. For 1892 the number is 561.

It is evident, from this analysis, that juvenile criminality is developing in the direction of breaking the Eighth Commandment.

Summing up the results obtained from this study of the criminal statistics of Canada we find :—

1st. That, making allowance for the greater accuracy of the returns during recent years, crime has decreased.

2nd. That the year 1892 was one of the cleanest years of which we have record, the decrease in crime, as evidenced in the number of convictions, having been marked in all four of the great divisions :—offences against the person ; against property ; felonies and minor misdemeanours ; and drunkenness.

3rd. That drunkenness has not increased notwithstanding the decrease in the number of Scott Act counties.

4th. That the law-abiding population in the North-west and Manitoba has a firm hold of the country, and gives promise of retaining that hold in the interest of law and order, thus making these newly opened regions highly attractive to settlers desirous of bringing up families in honest ways.

5th. That law is well administered in Canada, the escapes from charges made being fewer proportionally than in most countries.

6th. That the native born population is much less criminal in its tendencies than the foreign born.

7th. That the female population of Canada supplies much fewer criminals from its ranks than the female part of the population in other countries.

8th. That juvenile crime is on the increase among males, though decreasing among juveniles of the female sex. Evidently "our boys" want looking after.

9th. That recidivists are on the decrease, the number of persons convicted frequently of crime having, in 1892, been 5 per cent of the total convictions as against 5.7 per cent during the previous eight years. If criminality runs in families we are succeeding in extirpating the criminal producing families.

10th. The benefit of education as repressive of crime is seen in the fact that in 1892 more than one-fifth of the criminals were unable to read and write as against one-sixth in the previous eight years. The illiterates are gradually increasing their proportion while criminals with elementary education are decreasing their proportion.

11th. As regards religious beliefs, Roman Catholics, Church of England and Baptists show a tendency to go beyond their proportion, while Methodists and Presbyterians have not contributed their proportionate number. Thus the Roman Catholics, in 1892, formed 48.8 per cent of the total convicted criminals, and in the previous eight years they averaged 48.1 per cent. The proportion of Roman Catholics to the whole population of the Dominion, in 1891, was 41.21 per cent. They have therefore somewhat more of the crime charged to them than their relative numbers in the Canadian community warrant.

The adherents of the Church of England have increased their proportion of convicted criminals from 16.2 per cent, in the 1884-91 period, to 18.3 per cent in 1892, while by the census returns the proportion of the Church of England in the whole population was 13.37 per cent.

On the other hand Methodists decreased their proportion of convicted criminals from 10.5 per cent, in 1884-91, to 9.8 per cent in 1892, and Presbyterian criminals decreased from 7.3 to 7.1 per cent. The proportion of Methodists in the whole population, according to the census, is 17.40 per cent, and of Presbyterians 15.62 per cent. Thus each was considerably below the proportion of criminals that would fall to it from its relative position in the constituent elements of the population. The Presbyterians furnish a smaller quota to the criminal class than any other denomination.

12th. Crime in cities shows for 1892 a slight increase, and crime in the rural districts a decrease, as compared with 1884-91.

GEO. JOHNSON,  
*Statistician.*

DEPARTMENT OF AGRICULTURE, OTTAWA, CANADA,  
May, 1893.

## LE CRIME AU CANADA.

Durant les treize années 1880-92 les fonctionnaires des cours ou tribunaux, administrant la justice criminelle du Canada, ont fourni au département de l'agriculture une copie des archives criminelles, en vertu de l'Acte 39 Victoria, chapitre 13, Statuts du Canada.

En laissant de côté les deux premières années durant lesquelles cette statistique a été recueillie, comme incomplète, vu les difficultés qui se rencontrent toujours dans l'introduction d'une mesure nouvelle, nous avons les registres de onze années. Ces registres montrent que durant ces onze années, il a été fait rapport de 383,457 condamnations divisées par années, comme suit :—

1882.....	31,305	1888.....	37,649
1883.....	33,388	1889.....	38,431
1884.....	29,536	1890.....	38,540
1885.....	33,869	1891.....	37,415
1886.....	33,874	1892.....	34,997
1887.....	34,453		

formant une moyenne annuelle de 34,860.

Comme une décade se trouve comprise dans la période 1882-91, il est bon de donner séparément pour l'année 1892, la statistique criminelle dont se compose le présent volume.

En suivant ce plan le nombre des condamnations pour les dix années 1882-91 s'élève à 348,460, ou une moyenne de 34,846.

Par classes, les 348,460 condamnations sont divisées comme suit :—

	1882-91.		1892.
	Total.	Moyenne annuelle.	
Meurtre, homicide, tentative de meurtre.....	265	26·5	13
Outrages contre la femme.....	847	84·7	65
Autres outrages contre la personne.....	47,826	4,782·6	4,786
Vol avec violence et avec effraction, bris de maison et de magasin..	2,283	228·3	251
Vol de chevaux, bétail et moutons.....	421	42·1	46
Autres délits contre la propriété.....	30,530	3,053·0	3,164
Divers autres délits.....	1,435	143·5	292
Infractions aux lois municipales et autres petits délits.....	117,144	11,714·4	12,924
Ivresse.....	121,956	12,195·6	11,415
Infractions aux lois des licences.....	25,753	2,575·3	2,041

Réduites à quatre classes, ces 348,460 condamnations se divisent comme suit :—

	1882-91.		1892.
	Total.	Moyenne annuelle.	
Outrages contre la personne.....	48,938	4,893·8	4,864
Délits contre la propriété.....	33,234	3,323·4	3,461
Ivresse.....	121,956	12,195·6	11,415
Divers autres délits.....	144,332	14,433·2	15,257

En proportion de la population, les condamnations par million d'habitants sont comme ci-dessous :—

1882.....	7,154·4	1887.....	7,442·0
1883.....	7,542·9	1888.....	8,041·1
1884.....	6,596·9	1889.....	8,123·0
1885.....	7,480·1	1890.....	8,059·5
1886.....	7,365·2	1891.....	7,793·5
1892.....	7,141·0		

En prenant les outrages contre la personne, la proportion par million d'habitants est de :—

1882.....	1,066·6	1887.....	1,058·9
1883.....	1,099·8	1888.....	1,023·5
1884.....	957·9	1889.....	1,116·9
1885.....	1,117·0	1890.....	1,065·0
1886.....	1,136·1	1891.....	996·9
1892.....	992·6		

Délits contre la propriété, par million d'habitants :—

1882.....	689·7	1887.....	597·7
1883.....	614·3	1888.....	740·0
1884.....	842·7	1889.....	790·3
1885.....	746·3	1890.....	740·9
1886.....	698·5	1891.....	757·4
1892.....	706·3		

Félonies et délits non désignés, par million d'habitants :—

1882.....	2,767·8	1887.....	3,259·5
1883.....	2,940·7	1888.....	3,544·5
1884.....	2,590·5	1889.....	3,290·3
1885.....	3,133·2	1890.....	3,316·5
1886.....	3,127·0	1891.....	3,331·9
1892.....	3,113·1		

L'ivresse montre la proportion suivante, par million d'habitants :—

1882.....	2,630·2	1887.....	2,525·9
1883.....	2,888·1	1888.....	2,736·3
1884.....	2,206·0	1889.....	2,925·5
1885.....	2,483·6	1890.....	2,937·1
1886.....	2,403·6	1891.....	2,707·4
1892.....	2,329·6		

Les rapports transmis au département nous permettent de diviser les condamnations en deux classes (1) " Délits sujets à poursuite," et (2) " Condamnations sommaires."

En mettant ces deux classes d'offenses ensemble, pour les années des recensements de 1881 et 1891, on trouve qu'en 1881 il y avait une offense pour chaque 148 habitants, tandis qu'en 1891 il y en avait une pour chaque 129. Ceci semblerait montrer une augmentation de 15 pour 100 dans le nombre d'offenses ou délits, durant les dix années ; mais cette conclusion est plus apparente que réelle, vu qu'en 1881—première année durant laquelle les rapports ont été transmis—il a été pris moins de soin pour faire ces rapports, qui, par conséquent se trouvaient alors moins complets qu'ils ne le sont aujourd'hui.

Outre le fait que beaucoup plus de soins sont maintenant apportés dans la transmission des rapports, les autres facteurs qui doivent nécessairement entrer dans la considération de la question, à savoir si le crime a réellement augmenté, sont : 1er, une plus grande vigilance de la part de la police ; 2me, le courant de la population vers les villes, ce qui rend la découverte du crime plus facile ; et 3me, l'élargissement du cadre des offenses criminelles par les législatures ; par exemple, chaque année les infractions aux lois municipales deviennent plus nombreuses que l'année précédente.

Par périodes de trois ans et par classes, la statistique criminelle est comme suit :—

TAUX POUR CENT DU TOTAL DES CONDAMNATIONS.\*

	1880-82.	1883-85.	1886-88.	1889-91.	1892.
1. Meurtre.....	0·066	0·080	0·073	0·07	0·07
2. Viol et autres outrages contre la femme.....	0·20	0·33	0·23	0·26	0·19
3. Autres outrages contre la personne. ....	15·03	14·37	13·73	12·90	13·70
4. Vol avec violence.....	0·53	0·63	0·67	0·73	0·71
5. Vol de chevaux, bétail et moutons.....	0·17	0·17	0·60	0·37	0·13
6. Autres délits contre la propriété.....	9·33	9·57	8·13	8·70	9·04
7. Autres félonies et délits non désignés.....	0·63	0·50	0·40	0·40	0·82
8. Infractions aux lois municipales et autres petits délits .....	35·01	33·48	32·55	34·43	36·90
9. Ivresse.....	33·16	34·90	33·60	35·70	32·62
10. Infractions aux lois des licences .....	5·72	6·12	10·02	6·60	6·00

\* Un état détaillé se trouve à la page 32, Appendice I.

On voit par le tableau précédent que les numéros 8, 9 et 10, qui formaient 73·90 pour 100 des condamnations durant la période de 1880-82, s'élevaient à 76·73 pour 100 du total des condamnations en 1889-91.

Quant au reste des classes d'offenses, on remarque une tendance à une diminution dans celle de " Meurtre et homicide " ; dans celle de " Viol et autres outrages contre la femme " le taux reste à peu près dans la même moyenne générale, bien qu'il y ait une réduction durant les deux dernières périodes comparées avec celle de 1883-85. Dans les classes de " Vol avec violence " et " Vols de chevaux, bétail et moutons," il y a tendance à une augmentation. La classe d' " Ivresse " accuse aussi une augmentation générale



dans le nombre de condamnations. Ceci ne prouve pas que l'ivresse aille toujours en augmentant, mais qu'une surveillance plus énergique existe partout relativement à la punition de cette offense.\*

Etat des condamnations par provinces :—

Ontario, une condamnation pour chaque	112 habitants en	1881
“	“	1891
Québec	211	1881
“	138	1891
Nouvelle-Ecosse	277	1881
“	305	1891
Nouveau-Brunswick	172	1881
“	126	1891
Ile du Prince-Edouard	206	1881
“	196	1891
Manitoba	62	1881
“	153	1891
Colombie-Britannique	109	1881
“	71	1891
Les Territoires	276	1881
“	280	1891

Dans Ontario la population a augmenté de 9·93 pour 100.

“ le crime “ 13·32 “

Dans Québec la population “ 10·26 “

“ le crime “ 67·00 “

Dans la Nou.-Ecosse la population “ 2·23 “

“ le crime “ 7·60 “

Dans le N.-Brunswick la population “ Nulle.

“ le crime “ 36·73 “

Dans l'Ile du P.-E. la population “ 0·17 “

“ le crime “ 5·04 “

Dans Manitoba la population “ 131·23 “

“ le crime “ 5·40 “

Dans la Col.-Britannique la population a augmenté de 98·50 pour 100.

“ le crime “ 201·55 “

Dans les Territoires la population “ 75·33 “

“ le crime “ 73·04 “

Ainsi, les criminels, tels que représentés par le nombre de condamnations, ont augmenté plus vite que la population, dans la Colombie-Britannique, dans Québec, dans le Nouveau-Brunswick et dans Ontario, tandis que dans les provinces de Manitoba, l'Ile du Prince-Edouard, la Nouvelle-Ecosse et les Territoires, l'augmentation de la population a été plus grande que celle des condamnations criminelles.

\* Le nombre de personnes accusées de meurtre durant la période 1881-92 (les deux années incluses) s'éleva à 308, soit une moyenne annuelle de 25·7. Sur ce chiffre 168 ont été acquittées ; 14 ont été emprisonnées pour cause de folie, et 114 ont été condamnées, formant en tout 296. Sur les 12 qui restent il y a un cas d'extradition après procès, un cas où le prisonnier a été condamné deux fois et trois cas plus de deux fois ; dans un autre cas, le juré ne s'est pas accordé sur le verdict. Ces chiffres montrent que plus de 54 pour 100 des personnes accusées ont été condamnées. Dans le Royaume-Uni, la France, l'Allemagne, la Hongrie, l'Italie, l'Espagne et la Belgique, pris ensemble, le nombre d'acquittements s'élevait à 71 pour 100 du total des personnes accusées, et dans le Royaume-Uni et la France, pris ensemble, les acquittements s'élevaient à 64 pour 100 du total des accusations. Dans un sens général ceci indique que les accusations sont faites avec plus de discrétion au Canada, ou que les personnes accusées ont moins de chance d'être acquittées par les jurés canadiens que par ceux des autres pays.

La diminution des condamnations criminelles est remarquable surtout dans la province de Manitoba où la population a augmenté de 131 pour 100. L'illégalité ne semble pas avoir de prise sur les manitobains ; au contraire, c'est la loi qui semble avoir une forte prise sur eux. Les rapports reçus montrent qu'en 1883 il y avait 3,444 condamnations, soit une condamnation pour chaque 26 habitants de la province. Chaque groupe de 26 personnes en contenait une qui avait été condamnée pour une offense criminelle. En 1884 le groupe s'était agrandi au point qu'il y avait alors une condamnation pour chaque 49 habitants ; en 1885, le groupe s'élevait à 63 personnes pour chaque condamnation. Durant les années suivantes le groupe a continué de s'agrandir, et en 1886, il y avait 77 personnes pour chaque condamnation ; en 1887 il y en avait 134 ; en 1888, 177 ; en 1889, 131 ; en 1890, 167 ; et en 1891, 153.

## II

Comme on l'a déjà démontré auparavant, les rapports nous mettent en état de pouvoir donner le nombre de condamnations, soit par délits sujets à poursuite, ou délits expédiés sommairement, et ce pour une période de 12 ans. Pour ce qui concerne les cas expédiés sommairement nous n'avons pas donné beaucoup de détails. On trouvera cependant plus d'informations concernant les délits sujets à poursuite. Par une erreur survenue dans l'arrangement des tableaux, la matière des premières années n'a pas été mise en tableau sur le plan des dernières années. On est à faire la compilation des premières années de manière à les mettre sur le même pied que les subséquentes. Nous avons cependant une série d'années à partir de 1884 à 1891 inclusivement, où le système de division qui a prévalu, a toujours été le même.

Durant ces huit années les personnes accusées de délits sujets à poursuite ont été de 44·180, et celles qui ont subi condamnation 28·918.

Voici un état détaillé pour ces huit années :—

Année.	Personnes accusées.	Emprisonnés pour folie.	Condamnés.	Proportion des condamnations aux accusations.
1884.....	4,400	6	2,506	57·0
1885.....	5,518	12	3,797	67·9
1886.....	5,497	11	3,509	63·9
1887.....	4,777	6	3,253	68·2
1888.....	5,897	12	3,747	63·8
1889.....	6,314	9	4,208	66·6
1890.....	5,819	10	3,934	67·6
1891.....	5,988	10	3,964	66·2
Moyenne.....	5,521	9	3,615	65·2
1892.....	5,921	9	4,030	68·0

La première conclusion qu'on peut tirer de ce tableau est que les condamnations ont été de 65·2 pour 100 du total des accusations. La deuxième montre qu'il n'y a pas une grande différence de proportion annuelle de condamnations avec les accusations, et la troisième démontre en outre que l'année 1887 a eu le taux le plus élevé, et l'année 1884 le plus bas.

Dans le Royaume-Uni le taux pour 100 des condamnations aux accusations pour l'espace de temps compris entre 1880-89 a été comme suit :—Angleterre et Ecosse, 77 pour 100 ; Irlande, 53 pour 100. En Australie le pourcentage est de 57·3. Le Canada

tient le milieu entre l'Angleterre et l'Australie pour ce qui a trait au taux des accusations ayant eu pour résultat la condamnation.

Le nombre annuel moyen d'accusations pour l'espace de temps (1884-91) en Canada est de 5,521, et de condamnations 3,615. Durant 1891 il y a eu 5,988 accusations, ou 467 au-dessus de la moyenne, et 3,964 condamnations, ou 249 au-dessus de la moyenne.

Le nombre total de condamnations par sexe, en Canada, pour l'espace de temps entre 1884-91 a été comme suit :—hommes, 26,383 ; femmes, 2,535. Les femmes formaient 8·7 pour 100 des condamnations.

En Angleterre, sur chaque 100 coupables il y a 84 hommes et 16 femmes ; en Ecosse, 67 hommes et 33 femmes ; en Canada, 90 hommes et 10 femmes ; à Victoria, en Australie, 76 hommes et 24 femmes ; en France, 83 hommes et 17 femmes ; en Allemagne, 79 hommes et 21 femmes. Vulgairement parlant, en Angleterre, la femme est pour un sixième dans la classe criminelle ; en Ecosse, un tiers ; en Canada, un dixième ; à Victoria, un quart ; en France, un sixième ; en Allemagne, un cinquième. Les pays ci-mentionnés montrent une échelle de démerite d'après l'ordre suivant :—l'Ecosse, Victoria, l'Allemagne, l'Angleterre, la France, le Canada. Ce dernier pays ayant beaucoup moins de criminels chez la femme. (*Voir* Appendice III.)

D'après les occupations, la classe agricole a été de 4·6 pour 100 dans les condamnations ; la classe commerciale, 9·2 ; domestique, 5·6 ; industrielle, 14·7 ; professionnelle, 1·6 ; la classe des journaliers, 41·7 ; non donnée et sans occupation, 22·6.

Il est facile de voir par ces chiffres que la classe des journaliers représente presque la moitié des condamnés. Nous voyons la même proportion pour la colonie de Victoria.

Quant aux lieux de naissance, l'Angleterre a contribué 9·3 pour 100.

"	"	l'Irlande	"	7·8	"
"	"	l'Ecosse	"	2·2	"
"	"	le Canada	"	68·2	"
"	"	les Etats-Unis	"	5·8	"
"	"	autres pays étrangers	"	3·1	"
"	"	autres possessions britanniques	"	0·3	pour 100.
"	"	non donnés	"	3·3	"

En comparant les rapports du recensement pour les nationalités, avec le tableau ci-haut, nous trouvons que—

L'Anglais forme	4·6	pour 100 de la population,	et commet	9·3	pour 100 du crime.
L'Irlandais	3·1	"	"	7·8	"
L'Ecoissais	2·2	"	"	2·2	"
Les Canadiens	86·5	"	"	68·2	"
Les Etats-Unis	1·7	"	"	5·8	"
Autres pays étrangers	1·5	"	"	3·1	"
Autres possessions britanniques	0·3	"	"	0·3	"
Non donnés	4·6	"	"	3·3	"

Ainsi les Anglais et les Irlandais, en comparaison de leur nombre, forment la plus forte proportion du crime qu'aucune des autres nationalités, les Anglais toutefois sont en tête de la liste. Les Etats-Unis suivent de bien près les Anglais et les Irlandais. Les autres pays étrangers viennent à la suite, mais beaucoup au-dessous des trois précédents. En fait de crime les Canadiens sont de beaucoup au-dessous de la moyenne qu'ils devraient avoir vu leur grand nombre, et les Ecoissais sont un peu au-dessous.

Les Canadiens nés au pays contribuent 68·2 pour 100 du crime, quoiqu'ils soient 86½ pour 100 de la population, et les autres nationalités 31·8 pour 100 quoiqu'ils ne soient que 13½ pour 100 de la population.

Par âges, les rapports donnent les détails suivants :—

Moins de 16 ans, condamnations, 13·7 pour 100.

16 à 21 ans	“	17·9	“
21 à 40 ans	“	49·0	“
40 et au-dessus	“	14·6	“
Non donnés	“	4·8	“

Crime chez l'adolescent (par sexe) :—

Moins de 16 ans, garçons, 94·1 pour 100.

“	filles	5·9	“
16 à 21 ans	garçons	91·0	“
“	filles	9·0	“

Par degré de culpabilité—les rapports nous montrent :—

Condamnés (tous âges) pour la 1ère fois, 83·3 pour 100.

“	2me “	8·0	“
“	3me “	et plus, 5·7	pour 100.

Par état civil :—

Mariés.....	26·0	pour 100 des criminels.
Veufs.....	2·7	“ “
Non mariés.....	67·4	“ “
Non donnés.....	3·9	“ “

Les criminels par dénominations religieuses sont représentés comme suit :—

Baptistes.....	2·5	pour 100.
Catholiques romains.....	48·1	“
Eglise d'Angleterre.....	16·2	“
Méthodistes.....	10·5	“
Presbytériens.....	7·3	“
Protestants.....	6·5	“
Autres dénominations.....	3·1	“
Non donnés.....	5·8	“

Par villes et par districts ruraux, les rapports sont comme suit :—

Résidents des villes.....	79·1	pour 100.
“ districts ruraux.....	19·5	“
Non donnés.....	1·4	“

Faisant usage de boisson, les rapports sont comme suit :—

Buveurs modérés.....	47	pour 100.
“ immodérés.....	40	“
Autres.....	13	“

Instruction, les rapports nous montrent l'état suivant\* :—

Incapables de lire.....	16·9	pour 100.
Elémentaire.....	74·8	“
Supérieure.....	1·1	“
Non donnée.....	7·2	“

\* Pour les détails, voir l'Appendice III.

Si nous poursuivons l'analyse nous en venons à classifier le crime comme suit :—

Classe 1. Outrages contre la personne—

Condamnations aux offenses. . . . .	65·2	pour 100.
“ 2. Délits avec violence contre la propriété—		
Condamnations aux offenses. . . . .	63·0	“
“ 3. Délits sans violence contre la propriété—		
Condamnations aux offenses. . . . .	66·2	“
“ 4. Offenses malicieuses contre la propriété—		
Condamnations aux offenses. . . . .	53·4	“
“ 5. Faux et délits par rapport à la monnaie—		
Condamnations aux offenses. . . . .	64·0	“
“ 6. Autres offenses non comprises dans les classes 1 à 5,	68·0	pour 100.

Total des classes, condamnations aux offenses, 65·4 pour 100.

Proportion des criminels condamnés pour chaque classe :—

Classe 1. . . . .	22·2	pour 100.
“ 2. . . . .	6·8	“
“ 3. . . . .	60·9	“
“ 4. . . . .	1·3	“
“ 5. . . . .	1·1	“
“ 6. . . . .	7·7	“

Proportion des femmes condamnées pour chaque classe :—

Classe 1. . . . .	4·8	pour 100.
“ 2. . . . .	1·6	“
“ 3. . . . .	8·1	“
“ 4. . . . .	6·0	“
“ 5. . . . .	3·4	“
“ 6. . . . .	33·2	“

Proportion des condamnations chez les jeunes gens pour chaque classe :—

Classe 1. . . . .	2·5	pour 100.
“ 2. . . . .	15·4	“
“ 3. . . . .	18·5	“
“ 4. . . . .	18·4	“
“ 5. . . . .	1·5	“
“ 6. . . . .	6·3	“

1884-91.	CLASSE.					
	1	2	3	4	5	6
<b>Proportion des occupations aux condamnés—</b>						
Agricole.....	8.7	2.3	3.1	14.2	10.8	5.4
Commerciale.....	12.4	7.0	8.0	6.0	28.0	10.1
Domestique.....	4.8	3.0	6.1	3.1	4.4	7.8
Industrielle.....	18.6	20.2	13.3	10.8	16.1	11.0
Professionnelle.....	2.4	0.8	1.2	0.8	8.0	2.1
Classe des journaliers.....	42.6	46.1	43.0	39.4	26.4	25.2
Non donnée.....	10.5	20.6	25.3	25.7	6.2	38.1
<b>Proportion des lieux de naissance—</b>						
Angleterre et Galles.....	7.7	8.0	10.0	8.6	13.7	9.4
Irlande.....	9.6	5.9	7.4	6.3	5.3	8.3
Ecosse.....	2.1	2.2	2.0	3.3	5.0	2.3
Canada.....	68.7	70.7	68.8	70.0	55.0	62.3
Etats-Unis.....	4.5	8.0	5.5	3.6	11.4	9.4
Autres pays étrangers.....	4.2	3.0	2.8	2.6	4.7	2.2
Autres possessions anglaises.....	0.4	0.2	0.3	0.2	1.5	0.2
Non donnée.....	2.8	2.0	3.2	5.4	3.4	5.9
<b>Proportion par religions—</b>						
Baptistes.....	2.3	3.1	2.5	2.0	3.4	2.8
Catholiques romains.....	51.4	49.2	48.6	32.7	28.6	40.2
Eglise d'Angleterre.....	14.0	16.0	17.0	14.8	20.8	17.2
Méthodistes.....	9.2	10.6	10.5	15.5	17.1	13.2
Presbytériens.....	7.0	7.6	7.1	8.8	13.3	7.8
Protestants.....	7.8	6.0	6.2	7.3	6.2	6.8
Autres dénominations.....	4.1	3.4	4.0	8.0	5.6	4.2
Non donnée.....	4.2	4.1	4.1	10.9	5.0	7.8
<b>Proportion des campagnes et des villes—</b>						
Des campagnes.....	73.7	79.7	81.9	54.4	69.0	77.9
Des villes.....	25.4	19.6	16.6	43.7	28.5	19.9
Non donnée.....	0.9	0.7	1.5	1.9	2.5	2.2
<b>Proportion des personnes faisant et ne faisant pas usage de boisson—</b>						
Usage modéré.....	49.5	47.0	49.3	51.8	60.0	47.3
“ immodéré.....	41.1	40.9	36.4	27.4	30.1	36.5
Inconnus.....	9.4	12.1	14.3	20.8	9.9	16.2
<b>Proportion par instruction—</b>						
Incapable de lire et écrire.....	15.6	15.4	17.5	17.3	4.0	15.3
Elémentaire.....	75.9	77.5	74.9	69.2	81.4	71.9
Supérieure.....	1.5	0.4	0.9	0.2	9.0	1.6
Non donnée.....	7.0	6.7	6.7	16.3	5.6	11.2
<b>Degré de culpabilité—</b>						
Condamnés 1ère fois.....	91.4	79.2	85.4	86.3	91.6	84.4
“ 2ème fois.....	5.1	11.4	8.5	7.2	6.0	10.2
“ 3ème fois et plus.....	3.5	9.4	6.1	6.5	2.4	5.4
<b>Proportion des condamnations par provinces et par classes—</b>						
Ile du Prince-Edouard.....	1.1	0.6	0.5	0.5	1.2	0.9
Nouvelle-Ecosse.....	3.4	5.1	2.7	4.7	3.1	2.5
Nouveau-Brunswick.....	2.5	2.7	1.5	5.2	1.2	2.9
Québec.....	34.6	28.5	32.3	19.2	22.1	24.0
Ontario.....	52.0	56.4	56.0	61.4	60.9	58.5
Manitoba.....	1.4	2.8	2.9	2.0	6.2	0.4
Colombie-Anglaise.....	3.7	3.0	2.5	0.5	5.0	7.6
Territoires du Nord-Ouest.....	1.3	0.9	1.6	6.5	0.3	3.2
<b>Instruction par classes et par provinces—</b>						
Ile du Prince-Edouard—						
Incapable de lire et écrire.....	0.20	0.10	0.07	.....	.....	.....
Elémentaire.....	0.80	0.40	0.36	0.52	0.62	0.58
Supérieure.....	0.10	.....	0.02	.....	.....	.....
Non donnée.....	0.08	0.10	0.04	.....	0.62	0.27

1884-91.	CLASSE.					
	1	2	3	4	5	6
Instruction par classes et par provinces—						
Nouvelle-Écosse—						
Incapable de lire et écrire.....	0.40	0.66	0.52	.....	.....	0.81
Elémentaire.....	2.50	3.34	1.80	3.62	1.86	1.27
Supérieure.....	0.08	0.05	0.02	.....	0.31	.....
Non donnée.....	0.50	1.06	0.40	1.04	0.93	0.41
Nouveau-Brunswick—						
Incapable de lire et écrire.....	0.20	0.40	0.30	0.25	.....	0.68
Elémentaire.....	1.40	1.71	1.10	1.81	0.93	1.40
Supérieure.....	0.05	0.10	0.01	.....	0.31	.....
Non donnée.....	0.70	2.42	0.16	3.11	.....	0.27
Québec—						
Incapable de lire et écrire.....	9.80	5.86	7.05	5.44	0.31	5.93
Elémentaire.....	25.03	20.10	23.71	11.40	19.56	16.20
Supérieure.....	0.40	0.10	0.20	.....	0.93	0.81
Non donnée.....	1.40	2.42	1.44	2.33	1.24	1.04
Ontario—						
Incapable de lire et écrire.....	5.80	7.70	8.87	10.10	1.86	7.29
Elémentaire.....	43.40	46.80	43.70	46.63	49.38	46.81
Supérieure.....	0.70	0.05	0.50	0.25	6.33	0.81
Non donnée.....	2.06	2.42	2.60	4.40	1.24	3.66
Manitoba—						
Incapable de lire et écrire.....	0.15	0.25	0.17	.....	.....	0.05
Elémentaire.....	0.98	2.50	2.66	0.52	5.60	0.31
Supérieure.....	0.04	0.05	0.07	.....	0.62	.....
Non donnée.....	0.22	.....	0.08	.....	.....	0.05
Colombie-Britannique—						
Incapable de lire et écrire.....	0.80	0.35	0.29	.....	.....	0.58
Elémentaire.....	1.40	1.51	1.60	1.04	3.41	4.35
Supérieure.....	0.04	.....	0.02	.....	.....	.....
Non donnée.....	1.40	1.16	1.12	1.04	1.55	2.67
Territoires du Nord-Ouest—						
Incapable de lire et écrire.....	0.26	0.10	0.26	1.55	.....	.....
Elémentaire.....	0.37	0.60	0.52	1.04	.....	0.56
Supérieure.....	0.06	.....	0.04	.....	0.31	0.05
Non donnée.....	0.60	0.05	0.87	3.90	.....	2.65

En comparant l'année 1892 avec la moyenne des huit années précédentes, nous obtenons les résultats suivants :—

Accusations pour 1892.—5,922, ou 401 au-dessus de la moyenne.

Condamnations pour 1892.—4,030, ou 411 au-dessus de la moyenne.

Femmes.—La proportion de la moyenne des condamnations parmi les femmes durant ces huit années, est de 8.7 pour 100, et pour 1892, 7.1.

Occupations.—La classe agricole pour 1892 a contribué 4.8 pour 100 dans les condamnations, contre une moyenne de 4.6 pour les huit années ; la classe commerciale, 9.6 en 1892, comparé avec une moyenne de 9.2 durant les huit années précédentes ; la classe domestique, 4.4 contre une moyenne de 5.6 ces huit années ; la classe industrielle, 16.0 contre 14.7 ; la classe professionnelle, 0.9 contre 1.6, et la classe des journaliers, 38 contre 41.7, et sans occupation ou non donnée, 26.2 contre une moyenne de 22.6.

Le recensement de 1881 a divisé 1,500,000 personnes en différentes classes d'occupations, avec leurs différents taux pour 100, comme suit :—La classe agricole, 45 pour 100 ; commerciale, 7 ; domestique, 5 ; industrielle, 20 ; professionnelle, 4 ; la classe des journaliers, 12, et non classifiée, 7. Nous verrons, par le moyen de la comparaison dans le tableau suivant, que—1e. La classe agricole, dans aucun cas, ne contribue pour une

part proportionnelle dans les différentes classes de criminels, leur proportion la plus élevée étant de 14·2 pour 100 dans la classe 4, dommages malicieux contre la propriété. 2e. Que la classe commerciale contribue pour plus que sa proportion dans les crimes entrés dans la classe 1, offenses contre la personne, et dans ceux de la classe 5, faux et délits par rapport à la monnaie. 3e. Que la classe domestique entre dans le crime à peu près dans une juste proportion quant à son nombre. 4e. Que la classe industrielle contribue pour moins que sa proportion dans les six divisions du crime, excepté cependant dans la classe 2, dommages avec violence contre la propriété, où elle excède un peu sa proportion. 5e. Que la classe professionnelle dans son ensemble a une moyenne proportionnelle beaucoup au-dessous de sa part dans le crime, comparée aux autres occupations. Elle a 1·6 pour 100 du crime ; et sa contribution aux occupations est de 4 pour 100. Dans les offenses pour faux et délits par rapport à la monnaie, elle a 8 pour 100. 6e. Que la classe des journaliers contribue pour plus que sa part dans la participation à chaque division du crime, le taux le plus élevé étant dans la classe 2, délits avec violence contre la propriété, où leur part dans le crime est de 46·1 pour 100, contre une contribution de 12 pour 100 aux différents éléments qui constituent les occupations ; on doit se rappeler cependant que la période de temps comprise dans ces rapports a été une ère de construction de chemins de fer, et que des groupes nombreux de travailleurs étaient répandus partout dans le pays et contribuaient pour une grande part aux registres criminels, sans contribuer d'une manière permanente à sa population.

Les rapports de 1892 montrent une amélioration, la proportion dans l'accomplissement du crime par les journaliers étant de 38 pour 100 contre 41·7 pour les huit années précédentes.

Lieux de naissance.—L'Angleterre, en 1892, a contribué 7·2 pour 100 dans les condamnations des criminels, et pour les huit années précédentes une moyenne de 9·3 ; l'Irlande, 6·0 en 1892, contre une moyenne de 7·8 ; l'Ecosse 2·3, et une moyenne de 2·2 ; le Canada, 73·5 en 1892, et une moyenne de 68·2 ; les Etats-Unis, 4·8 en 1892, et 5·8 en moyenne ; autres pays étrangers, 2·9, et une moyenne de 3·1.

Les rapports de 1892, concernant les croyances religieuses des condamnés, comparées avec la moyenne de ceux des huit années précédentes donnent le résultat suivant :—

	1892.	1884-91.
Baptistes . . . . .	2·6	2·5
Catholiques romains . . . . .	48·8	48·1
Eglise d'Angleterre . . . . .	18·3	16·2
Méthodistes . . . . .	9·8	10·5
Presbytériens . . . . .	7·1	7·3
Protestants . . . . .	6·6	6·5
Autres dénominations . . . . .	3·7	3·1
Non données . . . . .	3·1	5·8

Pour ce qui a trait à l'état civil des 4,030 personnes condamnées, les rapports de 1892 nous montrent que 26·4 pour 100 étaient des personnes mariées ; 2·8, personnes en veuvage ; 67·6 non mariées, et 2·8 non données. Ces chiffres se rapprochent beaucoup de la moyenne des huit années précédentes, qui montrent respectivement 26, 2·7, 67·4 et 3·9 pour 100.

En comparaison avec la moyenne des huit années en question, les rapports des différents âges pour 1892, nous donnent les résultats suivants :—



Proportion des condamnations par périodes d'âges :—

	1892.	1884-91.
Moins de 16 ans . . . . .	17·7	13·7
à 21 . . . . .	16·3	17·9
21 à 40 . . . . .	47·7	49·0
40 et plus . . . . .	13·1	14·6
Non donné . . . . .	5·3	4·8

Quant au crime chez l'adolescent, les rapports par sexes donnent les résultats suivants :—

	1892.	1884-91.
Moins de 16 ans, garçons . . . . .	95·5	94·1
“ filles . . . . .	4·5	5·9
16 à 21 ans, garçons . . . . .	91·6	91·0
“ filles . . . . .	8·4	9·0

Quant au degré de criminalité, les rapports nous montrent :—

	1892.	1884-91.
Condamnés (tous âges) pour la 1ère fois . . . . .	89·2	86·3
“ 2 <sup>me</sup> “ . . . . .	5·8	8·0
“ 3 fois et plus . . . . .	5·0	5·7

Pour ce qui regarde le crime dans les villes et les campagnes, les rapports des condamnations nous donnent le pourcentage de comparaisons suivant :—

	1892.	1884-91.
Résidents des villes . . . . .	79·4	79·1
“ campagnes . . . . .	18·2	19·5
Résidence non donnée . . . . .	2·4	1·4

Pour ce qui regarde les personnes qui usent de la boisson, les rapports donnent le résultat suivant :—

	1892.	1884-91.
Usage modéré . . . . .	53·5	47·0
“ immodéré . . . . .	43·1	40·0
Autres . . . . .	3·4	13·0

Le crime du pays par rapport à l'éducation est donné dans les comparaisons suivantes. Pourcentage des condamnations :—

	1892.	1884-91.
Incapable de lire et écrire . . . . .	20·3	16·9
Elémentaire . . . . .	74·3	74·8
Supérieur . . . . .	2·2	1·1
Non donné . . . . .	3·2	7·2

### JEUNES DÉLINQUANTS.

Durant la période de temps à partir de 1884-91, il y a eu 3,717 condamnations de garçons au-dessous de 16 ans, et de 228 filles aussi au-dessous de 16 ans. Pour le même espace de temps, il y a eu parmi les garçons de 16 à 20 ans, les deux années incluses, 4,718 condamnations, et parmi les filles, 463.

Faites une période de trois années chacune avec 1892, et vous aurez un résultat qui vous donnera le tableau suivant —

Année.	Moins de 16 ans.		16 ans et moins de 21 ans.	
	Garçons.	Filles.	Garçons.	Filles.
1884-5-6.....	952	77	1,567	170
1887-8-9.....	1,610	97	1,828	188
1890-1-2.....	1,837	86	1,924	160
Le résultat pour 1892 est.....	682	32	601	55

En séparant les jeunes délinquants des autres criminels en général, on arrive au résultat suivant :—

	Moins de 16 ans.		16 ans et moins de 21 ans.	
	Garçons.	Filles.	Garçons.	Filles.
Classe 1.....	157	7	786	35
“ 2.....	302	3	546	3
“ 3.....	3,092	168	3,117	284
“ 4.....	66	6	56	4
“ 5.....	3	1	42	1
“ 6.....	97	43	171	136
Total.....	3,717	228	4,718	463

Comme la classe 3 contient 83 pour 100 des condamnations de garçons au-dessous de 16 ans, une analyse de cette classe est nécessaire pour déterminer quelle est l'offense qui semble avoir une tendance à augmenter.

L'analyse suivante est par conséquent présentée :—

CLASSE 3.—1884-91.

Nature du crime.	CONDAMNÉS.			
	Moins de 16 ans.		16 ans et moins de 21 ans.	
	Garçons.	Filles.	Garçons.	Filles.
Effets volés apportés en Canada .....			24	
Vol de chevaux, bétail et moutons.....	18		68	
Larcin .....	2,998	162	2,796	270
ReceL .....	31	2	70	8
Fraude .....	5	2	33	2
Faux prétextes .....	15	2	46	4
Détournement.....	12		65	
Autres offenses contre la propriété.....	13		15	
Total. ....	3,092	168	3,117	284

En résumé, les résultats obtenus de l'étude faite des statistiques criminelles, nous trouvons :—

1e. Que, si l'on considère le grand soin apporté durant les dernières années dans les rapports transmis au département, il est évident que le crime a diminué.

2e. Que l'année 1892 est une des moins entachées que nous ayons enregistrée, le décroissement du crime, tel qu'établi par le nombre de condamnations se faisant remarquer dans les quatre grandes divisions : Outrages contre la personne ; Offenses contre la propriété ; Félonies et autres petits délits, et Ivresse.

3e. Que l'ivresse n'a pas augmenté, en dépit de la disparition de l'Acte Scott dans un certain nombre de comtés.

4e. Que la population désireuse de voir l'ordre maintenu dans le Manitoba et le Nord-Ouest ayant la haute-main, et laissant entrevoir qu'elle l'aura encore longtemps dans l'intérêt de la loi et de l'ordre, rend par conséquent ces régions nouvellement ouvertes très attrayantes pour les colons ayant l'intention d'y amener leurs familles et y gagner honnêtement leur vie.

5e. Que la loi est bien administrée au Canada ; ceux qui échappent aux accusations portées contre eux y étant en plus petit nombre que dans les autres pays.

6e. Que la population née au pays a beaucoup moins de tendance au crime que celle née à l'étranger.

7e. Que la population féminine du Canada fournit beaucoup moins de criminelles que la population féminine des autres pays.

8e. Que le crime chez l'adolescent augmente parmi les garçons pendant que chez les filles il diminue. Evidemment " nos garçons " ont besoin d'être surveillés.

9e. Que les récidivistes diminuent ; en 1892, le nombre de personnes condamnées comme tels ayant été 5 pour 100 du total des condamnations, contre 5.7 pour les huit

années précédentes. Que si le crime est à l'état héréditaire dans certaines familles, on a réussi au moins à extirper les familles produisant le crime.

10e. Les bienfaits de l'éducation, comme frein au crime, sont établis par le fait qu'en 1892 plus qu'un cinquième des criminels était incapable de lire et écrire, contre un sixième pour les huit années précédentes. Les criminels sans instruction augmentent leur proportion, pendant que les criminels avec une éducation élémentaire diminuent la leur.

11e. Quant aux croyances religieuses, les catholiques romains, l'église d'Angleterre et les baptistes montrent une tendance à aller au-delà de leur proportion, pendant que les méthodistes et les presbytériens n'ont pas fourni leur nombre proportionnel. Ainsi les catholiques romains, en 1892, formaient 48·8 pour 100 du total des condamnés, et pour les huit années précédentes leur moyenne ne s'élevait qu'à 48·1 pour 100. La proportion des catholiques romains à la population totale du Canada, en 1891, était de 41·21 pour 100. Ils ont donc, en quelque sorte, contribué un peu plus dans le crime que leur nombre proportionnel en Canada le leur permettait.

Les adhérents de l'église d'Angleterre ont augmenté leur proportion des condamnés de 16·2 pour 100 pour la période 1884-91 à 18·3 en 1892, tandis que par les rapports du recensement la proportion de l'église d'Angleterre à la population totale était de 13·37 pour 100.

D'un autre côté, les méthodistes ont diminué leur proportion de condamnés de 10·5 pour 100 pour 1884-91 à 9·8 en 1892, et les criminels presbytériens ont diminué de 7·3 à 7·1 pour 100. La proportion des méthodistes à la population totale, d'après le recensement, est de 17·40 pour 100, et celle des presbytériens de 5·62. Ainsi la proportion des criminels appartenant à ces deux croyances religieuses a été de beaucoup au-dessous de celle qui devait leur échoir, d'après leur position relativement aux différents éléments qui constituent la population. Les presbytériens, comparativement aux autres dénominations, fournissent le plus faible contingent de la classe criminelle.

12e. Le crime dans les villes, pour 1892, montre une légère augmentation, et dans les districts ruraux une diminution, comparativement à la période 1884-91.

GEO. JOHNSON,  
*Statisticien.*

DÉPARTEMENT DE L'AGRICULTURE,  
Ottawa, Canada,  
Mai 1893.

## APPENDIX No. I.—APPENDICE No I.

### INDICTABLE AND SUMMARY CONVICTIONS.

#### DELITS SUJETS À POURSUITE ET CONDAMNATIONS SOMMAIRES.

#### MURDER, &c., (by Provinces), PERCENTAGE OF, TO TOTAL CONVICTIONS.

#### MEURTRE, Etc., (par provinces) TAUX POUR CENT DU TOTAL DES CONDAMNATIONS.

Year. — Année.	Ontario.	Quebec.	Nova Scotia.	New Brunswick	P.E. Island.	Manitoba.	British Columbia.	N.W. Territories
1880.	0.04	0.05						0.90
1881.	0.02	0.10	0.18				1.77	
1882.	0.06	0.16		0.05			0.18	
1883.	0.06	0.09		0.04	0.19		0.79	
1884.	0.08		0.14	0.04			0.41	10.25
1885.	0.08	0.04	0.06	0.04			0.33	5.70
1886.	0.05	0.01		0.04	0.15		1.20	11.66
1887.	0.04	0.06	0.16		0.39	0.26	0.68	5.40
1888.	0.03	0.03	0.25	0.09	0.21	0.25	0.37	1.32
1889.	0.03	0.07	0.14	0.13		0.22	1.02	0.43
1890.	0.07	0.03	0.13	0.06			0.55	
1891.	0.03	0.03	0.13				1.41	0.30
Average Moyenne	0.05	0.05 <sup>1/2</sup>	0.10	0.04	0.08	0.06	0.73	3.00

#### OFFENCES AGAINST FEMALES, RAPE, &c.—OUTRAGES CONTRE LA FEMME, VIOL, Etc.

1880.	0.17	0.18	0.24					
1881.	0.17	0.18	0.06	0.10		0.39		
1882.	0.23	0.07	0.08	0.09			0.18	
1883.	0.30	0.18	0.20	0.04				2.22
1884.	0.25	0.39	0.21	0.08	0.19			7.70
1885.	0.29	0.47	0.60	0.14	0.28	0.06	0.67	1.62
1886.	0.26	0.45	0.52	0.28			0.40	1.66
1887.	0.17	0.31	0.55	0.21		0.34	0.15	2.70
1888.	0.24	0.30	0.17	0.05			0.12	
1889.	0.19	0.39	0.21	0.13				0.43
1890.	0.21	0.40	0.47	0.07	0.21		0.18	1.28
1891.	0.20	0.43	0.40	0.08	1.08	0.10	0.29	0.28
Average Moyenne	0.22	0.31	0.31	0.10	0.14	0.07	0.17	1.49

#### OTHER OFFENCES AGAINST THE PERSON.

#### AUTRES OUTRAGES CONTRE LA PERSONNE.

1880.	16.28	15.22	13.60	12.70	15.77	23.61	10.62	9.00
1881.	16.83	11.55	15.00	12.64	13.66	5.70	9.75	6.86
1882.	18.00	10.80	18.50	12.95	13.03	3.43	8.03	25.00
1883.	16.67	13.15	20.37	15.13	11.70	4.56	7.23	6.67
1884.	15.41	13.68	18.60	13.53	12.52	6.10	8.25	7.70
1885.	15.61	14.34	14.58	14.12	9.88	6.06	8.75	4.90
1886.	16.17	14.22	16.67	16.08	7.75	6.52	9.21	6.67
1887.	13.60	15.02	20.00	16.50	5.10	6.28	8.60	13.51
1888.	11.88	13.78	19.20	14.81	7.25	6.01	6.60	19.20
1889.	13.01	13.90	18.13	15.67	11.77	10.13	9.52	20.70
1890.	13.74	11.71	16.09	12.86	9.43	7.75	7.03	17.70
1891.	13.25	11.80	15.70	11.22	8.65	9.42	8.00	16.71
Average Moyenne	15.03	13.26	17.20	14.03	10.54	8.04	8.50	12.90

## ROBBERY WITH VIOLENCE.—VOL AVEC VIOLENCE.

Year. — Année.	Ontario.	Quebec.	Nova Scotia.	New Brunswick	P.E. Island.	Manitoba.	British Columbia.	N.-W. Territories
1880.....	0.46	1.10	0.80	0.48	0.85	0.37	2.13	.....
1881.....	0.46	0.70	0.13	0.48	.....	0.19	1.10	.....
1882.....	0.38	1.21	0.46	0.48	.....	0.27	0.36	.....
1883.....	0.41	0.51	0.70	0.08	0.19	0.30	1.08	.....
1884.....	0.72	1.34	0.63	0.08	0.76	0.24	0.82	2.56
1885.....	0.56	1.08	1.00	0.30	0.14	0.24	0.67	.....
1886.....	0.78	0.71	1.00	0.55	.....	0.56	1.30	.....
1887.....	0.62	0.46	1.81	0.48	.....	0.55	0.54	.....
1888.....	0.58	0.77	0.25	0.20	.....	0.67	0.50	.....
1889.....	0.64	0.91	1.09	0.22	0.19	1.52	1.36	0.43
1890.....	0.80	0.68	0.34	0.46	0.42	0.50	0.46	1.93
1891.....	0.80	0.73	0.95	0.12	0.72	0.60	1.18	1.98
Average } Moyenne }	0.60	0.85	0.78	0.33	0.27	0.50	0.96	0.74

## HORSE, CATTLE AND SHEEP STEALING.—VOL DE CHEVAUX, BÉTAIL ET MOUTONS.

1880.....	0.15	0.70	.....	0.12	.....	1.47	.....	.....
1881.....	0.16	0.31	.....	0.05	.....	0.19	.....	0.49
1882.....	0.14	0.19	0.08	.....	.....	0.20	.....	.....
1883.....	0.11	0.19	0.13	.....	.....	0.06	0.40	35.55
1884.....	0.13	0.21	.....	.....	.....	0.04	0.41	1.60
1885.....	0.16	0.20	0.06	0.09	.....	0.18	.....	2.44
1886.....	0.06	0.08	0.06	.....	.....	0.28	.....	.....
1887.....	0.30	0.14	0.15	.....	.....	.....	.....	.....
1888.....	0.07	0.13	.....	.....	.....	.....	0.37	1.30
1889.....	0.13	0.07	.....	.....	.....	0.09	.....	2.15
1890.....	0.09	0.05	0.07	.....	.....	.....	0.09	1.90
1891.....	0.15	0.08	.....	.....	.....	0.40	.....	1.41
Average } Moyenne }	0.14	0.19	0.05	.....	.....	0.24	0.10	3.90

## OTHER OFFENCES AGAINST PROPERTY.—AUTRES OFFENCES CONTRE LA PROPRIÉTÉ.

1880.....	10.15	13.14	9.24	6.45	6.18	11.44	31.90	18.00
1881.....	8.54	10.96	10.00	4.25	5.50	3.80	8.87	10.80
1882.....	10.00	9.75	12.21	4.44	6.03	2.43	8.76	6.25
1883.....	8.40	9.32	11.46	3.30	2.64	1.86	7.32	53.33
1884.....	14.20	11.21	12.61	4.93	5.50	5.45	6.80	70.00
1885.....	9.00	11.71	8.05	4.34	1.37	7.00	15.82	41.50
1886.....	9.00	9.74	8.50	3.30	2.00	4.60	11.81	53.33
1887.....	7.13	8.44	8.61	3.12	3.33	6.28	9.70	32.43
1888.....	7.83	11.25	8.76	4.70	2.55	7.75	8.00	21.06
1889.....	8.21	12.00	9.47	3.11	3.00	6.81	9.41	19.82
1890.....	8.34	9.78	9.00	2.85	3.56	9.16	5.60	24.11
1891.....	9.30	10.00	7.38	3.58	2.53	6.03	6.00	18.70
Average } Moyenne }	9.17	10.62	9.60	4.03	3.70	6.05	10.83	30.80

OTHER FELONIES AND MISDEMEANOURS.  
AUTRES FÉLONIES ET DÉLITS NON DÉSIGNÉS.

Year. — Année.	Ontario.	Quebec.	Nova Scotia.	New Brunswick	P. E. Island.	Manitoba.	British Columbia.	N.-W. Territories
1880.....	0.67	0.85	1.20	0.20	0.21	0.74	1.13	1.70
1881.....	1.07	0.80	1.20	0.21	0.19	0.38	5.54	0.50
1882.....	0.42	0.21	0.23	0.26	.....	0.12	1.10	12.50
1883.....	0.32	0.34	1.31	0.04	.....	0.14	2.27	6.66
1884.....	0.52	0.80	0.14	0.20	.....	0.05	0.41	.....
1885.....	0.37	0.63	0.61	0.10	0.14	0.47	.....	30.02
1886.....	0.36	0.48	0.20	0.09	0.15	0.21	0.80	15.00
1887.....	0.30	0.54	0.31	0.11	.....	0.22	1.91	.....
1888.....	0.36	0.46	0.41	.....	.....	0.13	1.12	1.32
1889.....	0.26	0.27	0.60	0.09	0.37	0.27	0.90	3.01
1890.....	0.21	0.40	0.94	.....	.....	0.60	0.65	0.96
1891.....	0.58	0.63	0.54	0.83	0.90	0.20	1.32	2.27
Average } Moyenne }	0.45	0.53	0.64	0.18	0.16	0.29	1.43	7.00

BREACHES OF MUNICIPAL BY-LAWS AND OTHER MINOR OFFENCES.  
INFRACTIONS AUX LOIS MUNICIPALES ET AUTRES PETITS DÉLITS.

1880.....	43.15	46.30	34.00	22.31	21.53	58.67	30.00	70.94
1881.....	42.11	52.83	27.42	20.92	31.12	40.00	23.06	72.55
1882.....	39.02	46.67	25.00	22.87	22.88	33.50	22.63	.....
1883.....	39.50	52.95	24.38	21.93	39.24	27.80	29.21	.....
1884.....	39.85	46.12	26.00	23.97	34.34	37.58	34.41	.....
1885.....	44.73	41.56	30.09	17.39	40.83	43.85	37.37	49.00
1886.....	44.87	44.14	29.20	20.36	35.41	43.09	36.33	11.60
1887.....	47.97	40.42	31.90	25.27	37.45	26.71	42.74	19.00
1888.....	50.16	36.69	31.34	25.00	28.78	21.12	37.92	30.00
1889.....	46.18	36.54	22.50	18.80	23.00	28.07	36.05	35.34
1890.....	45.75	38.11	29.54	23.60	26.20	33.03	42.09	36.33
1891.....	25.69	37.21	31.26	20.08	30.09	30.40	35.07	35.00
Average } Moyenne }	42.40	43.30	28.55	21.87	31.00	35.31	33.90	30.00

DRUNKENNESS.—IVRESSE.

1880.....	28.8	23.0	41.0	57.7	55.4	4.0	24.0	.....
1881.....	30.6	21.8	46.3	60.8	49.5	50.0	50.0	4.4
1882.....	31.8	29.4	43.5	60.0	48.0	60.0	58.7	.....
1883.....	34.4	23.2	41.4	59.4	46.0	65.6	51.6	.....
1884.....	28.8	26.2	41.7	57.1	46.7	50.5	48.4	.....
1885.....	29.2	30.0	45.1	63.5	47.0	42.2	36.3	.....
1886.....	28.4	30.1	44.0	60.0	54.8	44.7	39.0	.....
1887.....	30.0	34.5	36.5	54.3	53.7	59.1	35.6	27.0
1888.....	28.8	36.0	41.6	55.0	61.2	64.0	46.3	24.0
1889.....	31.3	35.8	48.0	61.6	61.7	53.0	40.7	17.7
1890.....	30.8	38.8	43.4	60.1	60.1	49.0	43.4	15.4
1891.....	25.6	39.1	43.0	64.1	56.0	52.0	48.0	23.2
Average } Moyenne }	29.8	30.7	43.0	59.5	53.4	50.0	43.5	21.5 (5 years)

## APPENDIX No. II.—APPENDICE No. II.

### CLASS I.—CLASSE I.

UNDER 16 YEARS.—AU-DESSOUS DE 16 ANS.

Year. — Année.	P. E. Island.		Nova Scotia.		New Brunswick		Quebec.		Ontario.		Manitoba.		British Columbia.		N.-W. Territories	
	M.	F.	M.	F.	M.	F.	M.	F.	M.	F.	M.	F.	M.	F.	M.	F.
1891.			1				5		6		1		1			
1890.			3				19		12	1			1			
1889.			1				9	1	15							
1888.			1				8	1	9				1			
1887.			3	1			10		7	1						
1886.			1				3	1	11							
1885.			3				10	1	8							
1884.							5		3							
Totals.			13	1			69	4	71	2	1		3			

UNDER 21.—AU-DESSOUS DE 21.

1891.	1		3		3		29	2	59	3						
1890.			2		2		24	1	79	3			1			1
1889.			1		2		35	1	83	2	1		2			
1888.	1		3		2		30	2	55	3			4			
1887.	2		10	1	1		41		45	2			1			
1886.	3		5		2	1	22		53	1	3		3			1
1885.			7		3		39	2	64	4	3		1			2
1884.	3	1	3		1		10	3	36	3						1
Totals.	10	1	34	1	16	1	230	11	474	21	7		10			5

UNDER 40.—AU-DESSOUS DE 40.

1891.	5		15		10	2	252	11	298	12	9		21			1
1890.	2		7		10		182	12	261	16	6		8			5
1889.	2		10		10		216	14	315	21	3	2	20			2
1888.			1	1	11	1	169	8	255	16	3		21			
1887.	2		26		7		154	11	219	8	9	1	11			1
1886.	11		13		17	1	142	7	219	5	7		12			7
1885.			8	2	13		187	8	263	8	8		1			6
1884.	15		7		7		73	3	157	8	8		7			9
Totals.	37		87	3	85	4	1,375	74	1,897	94	53	3	101			31

40 AND OVER.—40 ET PLUS.

1891.	3	1	2		5	1	48	3	85	6	5	1	12			1
1890.	1		11		1		39	6	97		1		5			1
1889.			3	1	6	1	50	5	85	6			6			1
1888.			4	1	5		57	7	77	6	3		1			
1887.	2		7		5		54		68	3	1		4			
1886.	6	1	9		4		49	2	75	3			6			4
1885.	3		6		4		38	4	84	8	2		2			5
1884.	6	1	3		4		20		61	2	2		1	1		
Totals.	21	3	45	2	34	2	355	27	632	34	12	1	37	1		12



NOT GIVEN.—NON DONNÉS.

Year. Année.	P. E. Island.		Nova Scotia.		New Brunswick		Quebec.		Ontario.		Manitoba.		British Columbia.		N.-W. Territories	
	M.	F.	M.	F.	M.	F.	M.	F.	M.	F.	M.	F.	M.	F.	M.	F.
1891.....			3		1		27	2	18	1	6		10			6
1890.....			5				29	3	10		1		16			7
1889.....			3	2	6	2	5		26	1	1		13			4
1888.....			8		2		7		7	4	4		9			14
1887.....	1		5		1		3		7	1			4			2
1886.....			3				2	1	3	1			19			
1885.....			3		1		4		14				9			
1884.....			1		1		3	1	18				4			
Totals....	1		31	2	12	2	71	7	103	8	12		84			33

## CLASS 2.—CLASSE 2.

UNDER 16 YEARS.—AU-DESSOUS DE 16 ANS.

1891.....			2				19	1	26							
1890.....	2		1				10		27	1						
1889.....			1		1		25		26		11					
1888.....							5	1	26		3	1				
1887.....			5				2		25							
1886.....			4		3		1		25							
1885.....			6		1		10		14							
1884.....							5		15							
Totals....	2		19		6		77	2	184	1	14	1				

UNDER 21.—AU-DESSOUS DE 21.

1891.....	3		4		3		12		60		2		1	1		2
1890.....					2		11		58		1					1
1889.....			2		2		22		40	1	4			1		
1888.....			1		2		22		43		1					
1887.....			6		5		8		42		2					
1886.....					3		19		44		1					
1885.....	1		8		2		22		33		2					
1884.....	2		3	1			19		33							
Totals....	6		24	1	19		126		353	1	13		2	1		3

UNDER 40.—AU-DESSOUS DE 40.

1891.....			4				38		56	1	4		5			2
1890.....					4		41		70	1	4		3			3
1889.....	1		3		3		37		71		2		6	1		
1888.....			1				37	1	57		1		3			
1887.....			5		2		22	1	50	3	3		4			
1886.....			8	2	4		36	1	71		6		13			
1885.....			3		3		43	1	55	2	2					
1884.....	2		1		2		44	8	61		5		2			1
Totals....	3		25	2	18		298	12	491	7	27		36	1		6

## 40 AND OVER.—40 ET PLUS.

Year. Année.	P. E. Island.		Nova Scotia.		New Brunswick.		Quebec.		Ontario.		Manitoba.		British Columbia.		N.-W. Territories.	
	M.	F.	M.	F.	M.	F.	M.	F.	M.	F.	M.	F.	M.	F.	M.	F.
1891.			2				6		8				3		1	
1890.			1		6		1		14						1	
1889.			2				2		5							
1888.					1		5		8							
1887.			1		1		4	1	7							
1886.			1				7		10		1					
1885.							2		7							
1884.							6	1	10				2			
Totals.			7		8		33	2	66		1		5		2	

## NOT GIVEN.—NON DONNÉS.

1891.	1	2		2	1	3		6	2
1890.		2		7		3		2	
1889.		7		1		1		4	
1888.			1			1		1	3
1887.		6		2					
1886.		2	1	1					
1885.						3		2	
1884.		4				1			
Totals.	1	25	2	13	1	12		15	5

## CLASS 3.—CLASSE 3.

## UNDER 16 YEARS.—AU-DESSOUS DE 16 ANS.

1891.	2	8	1	13	144	12	330	10	5			2
1890.	2	11		10	140	10	302	12	12	2		2
1889.	3	29		3	174	17	324	15	4		4	
1888.		7		2	132	5	341	18	10		2	
1887.	3	11		1	54	4	249	11	5			2
1886.		11		1	54	9	221	14	2		1	2
1885.		17	1	1	64	7	196	8	11			
1884.					45	1	123	8				
Totals.	10	94	2	31	807	65	2,086	96	49	2	9	6

## UNDER 21.—AU-DESSOUS DE 21.

1891.		16	2	8	104	11	286	19	14		4		6
1890.	2	10	2	7	138	16	288	23	12		3		7
1889.	3	16	2	5	134	13	290	39	21	2	6	1	10
1888.	5	9		7	164	9	234	32	3	2	7		
1887.	2	20	5	5	51	13	204	21	8		5		
1886.	2	13		12	64	3	240	20	6		5		4
1885.	1	19	1	8	101	9	261	23	12		1		5
1884.	5	3		9	76	4	141	14	12	1	1		2
Totals.	20	106	12	61	832	78	1,944	182	88	5	32	1	34

## UNDER 40.—AU-DESSOUS DE 40.

Years. Année.	P.E. Island.		Nova Scotia.		New Brunswick.		Quebec.		Ontario.		Manitoba.		British Columbia.		N.W. Territories	
	M.	F.	M.	F.	M.	F.	M.	F.	M.	F.	M.	F.	M.	F.	M.	F.
1891.....	6		25	4	13	2	421	32	453	51	36	3	38		11	
1890.....	8	1	31	1	12	2	370	33	453	33	42		31		16	
1889.....	8		21	2	19	1	452	31	486	43	32	1	36		15	
1888.....	4	1	14	2	11		357	40	402	46	25	1	32			
1887.....	4	1	21	3	11	2	298	21	413	46	33		40	1	1	
1886.....	2		9		5	2	245	38	517	32	40	1	28		25	
1885.....	4	1	12	4	19	2	423	67	511	45	49		6		37	
1884.....	4	1	8		7	5	263	52	328	25	48	1	2		21	
Totals....	40	5	141	16	97	16	2,829	314	3,568	321	305	7	213	1	126	

## 40 AND OVER.—40 ET PLUS.

1891.....	3		7	5	8		68	10	162	20	3		10		3	
1890.....			7		5	2	49	7	187	26	3		4		3	
1889.....		1	4		5		36	13	173	29	3		6		2	
1888.....			5		2	1	44	10	171	22	6	1	7			
1887.....			4		3		178	6	138	33	4		7	1		
1886.....	1	1	8	1	2	2	167	6	143	19	6	2			1	
1885.....	1	1	3		7	5	32	6	171	23	5				4	
1884.....	1				1		61	7	105	14	11	1	1			
Totals....	6	3	38	6	33	10	635	65	1,250	186	41	4	35	1	13	

## NOT GIVEN.—NON DONNÉS.

1891.....			9		2		17	1	41				13		24	
1890.....			16	4			6		16	1	2		11		37	
1889.....			17	1	3	3	9		47	1	1		16		17	
1888.....	2		10	1	5		16		23	3	2		10		28	
1887.....			6	1	1		2		13	1			8		8	
1886.....			3				3		4		1		72			
1885.....			3		3		5	1	4	2			29		2	
1884.....					1		11		7	2	1		3		4	
Totals....	2		64	7	15	3	69	2	158	10	7		162		120	

## CLASS 4.—CLASSE 4.

## UNDER 16 YEARS.—AU-DESSOUS DE 16 ANS.

1891.....					3		2		2							
1890.....								1	8							
1889.....							2		1	1						
1888.....					5		2	2	13							
1887.....								1	10	1						
1886.....							1		7							
1885.....									8							
1884.....							1									
Totals....					8		8	4	49	2						

UNDER 21.—AU-DESSOUS DE 21.

Year. Année.	P. E. Island.		Nova Scotia.		New Brunswick		Quebec.		Ontario.		Manitoba.		British Columbia.		N.W. Territories		
	M.	F.	M.	F.	M.	F.	M.	F.	M.	F.	M.	F.	M.	F.	M.	F.	
1891.																	
1890.																	
1889.									4								
1888.								5	1								
1887.						1		4	1								
1886.				4				8	1								
1885.								8									
1884.								4	1					1			
Totals.			4		2	1		8	1	33	3			1			3

UNDER 40.—AU-DESSOUS DE 40.

1891.																	
1890.																	
1889.						3	1	6	1	9	2						
1888.								4	1	12		1		1			4
1887.								4		15	1						3
1886.	1		2			1		3		13	1	1					
1885.	1		1					4		4							
1884.			1		1			2		12				2			
Totals.	2		4		5	1		29	2	79	4	2		3			11

40 AND OVER.—40 ET PLUS.

1891.																	
1890.			1					1		5	1						
1889.			2					2		5							2
1888.								1		8							
1887.			1		1			1		4							
1886.			2		1			1		8	1						
1885.			1		1			1		4							
1884.					1			4		6	2						
Totals.			5	2	4			12		46	4						2

NOT GIVEN.—NON DONNÉS.

1891.																	
1890.																	
1889.										1							
1888.										7				1			2
1887.														1			3
1886.			3							1							1
1885.								1		7							3
1884.								1		1							1
Totals.			3					1		10				2			9

CLASS 5.—CLASSE 5.  
 UNDER 16 YEARS.—AU-DESSOUS DE 16 ANS.

Year. — Année.	P.E. Island.		Nova Scotia.		New Brunswick.		Quebec.		Ontario.		Manitoba.		British Columbia.		N.-W. Territories	
	M.	F.	M.	F.	M.	F.	M.	F.	M.	F.	M.	F.	M.	F.	M.	F.
1891.....										1						
1890.....																
1889.....	1															
1888.....																
1887.....																
1886.....								1								
1885.....								1								
1884.....							1									
Totals....	1						1	2	1							

UNDER 21.—AU-DESSOUS DE 21.

1891.....			1				2		2							
1890.....			1				1		1				1			
1889.....							2		3							
1888.....							1		6	1	1		1			
1887.....									6							
1886.....									2				1			
1885.....							1		7							
1884.....									1		1					
Totals....			2				7		28	1	2		3			

UNDER 40.—AU-DESSOUS DE 40.

1891.....			1				5		15	2	2		1			
1890.....			2				12	1	14	1	5		1			
1889.....	1						4		13		3					
1888.....							6		14	1			1			
1887.....			1				7		16		2		2			
1886.....							5	1	21				1			
1885.....							6		10	1	5					
1884.....							4		10							
Totals....	1		4				49	2	113	5	17		6			

40 AND OVER.—40 ET PLUS.

1891.....							1		3							
1890.....							1		3		1					
1889.....					2		1		5							
1888.....							2		8	1			1			
1887.....							1		4				2			
1886.....			1				1		4							
1885.....					1		3		10	1						
1884.....					1				2							
Totals....			1		4		9		34	2	1		3			

NOT GIVEN.—NON DONNÉS.

Year. Année.	P. E. Island.		Nova Scotia.		New Brunswick		Quebec.		Ontario.		Manitoba.		British Columbia.		N.-W. Territories	
	M.	F.	M.	F.	M.	F.	M.	F.	M.	F.	M.	F.	M.	F.	M.	F.
1891.....							1		1							
1890.....																
1889.....			2										3		1	
1888.....			1													
1887.....													1			
1886.....									3							
1885.....																
1884.....																
Totals.....			3				1		4				4		1	

## CLASS 6.—CLASSE 6.

UNDER 16 YEARS.—AU-DESSOUS DE 16 ANS.

1891.....			4				4	2	8		1					
1890.....							2						1			
1889.....							5	5	7	2						
1888.....								3	1	2						
1887.....							4	3	3		1					
1886.....						1	5	4	2	1						
1885.....			1				9	6	5	1						
1884.....							27	9	7	4						
Totals.....			5		1		56	32	33	10	2		1			

UNDER 21.—AU-DESSOUS DE 21.

1891.....					1	3	11	1	11	4						1
1890.....		2					3	5	7	6						
1889.....							6	3	8	11				2		
1888.....			1				1	3	6	15				2	2	
1887.....			1	1			6	1	13	3	1					
1886.....		4					3	5	14	30						
1885.....			1				18	6	28	17	2					
1884.....			1				2	1	21	13						
Totals.....		6	4	1	1	3	50	25	108	99	3		4	2	1	

UNDER 40.—AU-DESSOUS DE 40.

1891.....	1	2	1		3	2	29	4	23	7			8	3	3	
1890.....					2	3	26	4	38	6			3	42	2	
1889.....			1		4		18		54	16	1		4		2	
1888.....			3			1	21	4	66	67			6			
1887.....			2	3	1	4	31	4	54	16			4			
1886.....	1	4	5		1		50	4	77	54	1		3		7	
1885.....			3		1	1	54	12	71	58					3	
1884.....			2		2		11	1	65	65	1		2			
Totals.....	2	6	17	3	14	11	240	33	448	289	3		30	45	17	

## 40 AND OVER.—40 ET PLUS.

Year. — Année.	P. E. Island.		Nova Scotia.		New Brunswick		Quebec.		Ontario.		Manitoba.		British Columbia.		N.-W. Territories	
	M.	F.	M.	F.	M.	F.	M.	F.	M.	F.	M.	F.	M.	F.	M.	F.
1891.....		1	1		4	7	5	1	18	1			2			
1890.....			1	1	1	5	7		10	6			1			
1889.....	1	1			1	1	5		20	6						
1888.....			1		3	1	9	2	20	8				1		
1887.....			1	5			11	1	19	9						
1886.....		2	3			1	24	4	28	6						2
1885.....			1		1	2	10	3	22	4						6
1884.....							2	2	31	18						
Totals.....	1	4	8	6	10	17	73	13	168	58			3	1		8

## NOT GIVEN.—NON DONNÉS.

1891.....					1		1	1	1	3			3	1	2	
1890.....			4				2	1		9			35	11	1	
1889.....									5	1			3	12	1	
1888.....					2		1		15	7			3	4	1	
1887.....									7	13			1			
1886.....									6	1			4			
1885.....			7					1	7		1		1		40	
1884.....					3		1		12	1			1			
Totals.....			11		6		5	3	53	28	1		51	28	45	





	NUMBER OF PERSONS. NOMBRE DE PERSONNES.				CONVICTED BY SEXES. CONDAM. PAR SEXES.		Agricul- tural.	Comm- cial.
	Charged.	Acquitted	Detained for Lunacy.	Convicted	Males.	Females.		
Class 1.....	9,848	3,324	44	6,416	6,106	310	562	7
" 2.....	3,139	1,148	.....	1,980	1,948	32	46	1
" 3.....	26,582	8,881	17	17,605	16,176	1,429	541	1,4
" 4.....	722	324	4	386	363	23	55	
" 5.....	503	176	.....	322	311	11	35	
" 6.....	3,379	1,140	11	2,209	1,479	730	120	2
Total....	44,173	14,593	76	28,918	26,383	2,535	1,359	2,0

	RESIDENCE.			Under 16.		16 to 21.		M.
	Urban.	Rural.	Not given.					
				M.	F.	M.	F.	
Class 1....	4,727	1,625	64	157	7	786	35	3,6
" 2.....	1,576	390	14	302	4	546	3	9
" 3.....	14,416	2,935	254	3,092	168	3,117	284	7,3
" 4.....	210	169	7	65	6	56	4	1
" 5.....	222	92	8	3	2	42	1	1
" 6.....	1,721	440	48	97	43	171	136	7
Total ...	22,872	5,651	395	3,716	230	4,718	463	12,9

	PRINCE EDWARD ISLAND.				NOVA SCOTIA.			
	Under 16.		16 to 21.		Under 16.		16 to 21.	
	M.	F.	M.	F.	M.	F.	M.	F.
Class 1.....	.....	.....	10	1	.....	.....	16	.....
" 2.....	2	.....	6	.....	6	.....	19	.....
" 3.....	10	.....	20	.....	31	3	61	.....
" 4.....	.....	.....	.....	.....	4	.....	2	.....
" 5.....	1	.....	.....	.....	.....	.....	.....	.....
" 6.....	.....	.....	.....	6	.....	1	1	.....
Total....	13	.....	36	7	41	4	99	.....

	PRINCE EDWARD ISLAND.				NOVA SCOTIA.				NEW
	Unable to read or write.	Elemen- tary.	Super- ior.	Not given.	Unable to read or write.	Elemen- tary.	Super- ior.	Not given.	
Class 1.....	12	50	6	5	28	157	5	29	12
" 2.....	2	8	.....	2	13	66	1	21	8
" 3.....	12	64	3	7	92	323	3	68	51
" 4.....	.....	2	.....	.....	14	.....	4	3	1
" 5.....	.....	2	.....	2	6	.....	1	4	.....
" 6.....	.....	13	.....	6	18	28	.....	9	15
Total....	26	139	9	22	151	594	10	136	87

INDICTABLE OFFENCES, 1884-91 BOTH INCLUSIVE.—DÉLITS SUJETS À

SEXES.	OCCUPATIONS.							BIRTHPL.			
								LIEUX DE NA.			
Males.	Agricultural.	Commercial.	Domestic.	Industrial.	Professional.	Labourers.	Not given.	England and Wales.	Ireland.	Scotland.	Canada.
310	562	791	309	1,196	151	2,734	673	493	616	135	4,411
32	46	138	59	400	16	913	408	160	112	45	1,401
1,429	541	1,405	1,072	2,355	214	7,529	4,489	1,755	1,301	357	12,106
23	55	23	12	42	3	152	99	33	24	13	270
11	35	90	14	52	26	85	20	44	17	16	177
730	120	224	172	245	48	557	843	208	184	51	1,376
2,535	1,359	2,671	1,638	4,290	458	11,970	6,532	2,693	2,254	617	19,741

AGES.								USE OF LIQUORS.			P. E.
								USAGE DE BOISSONS.			
16 to 21.		21 to 40.		40 and over.		Not given.		Moderate.	Immoderate.	Not given.	
M.	F.	M.	F.	M.	F.	M.	F.				
786	35	3,666	179	1,148	70	347	19	2,634	3,176	606	9
546	3	904	22	122	2	73	1	932	800	248	1
3,117	284	7,319	680	2,051	275	597	22	8,678	6,409	2,518	12
56	4	135	7	69	6	38	.....	200	106	80	12
42	1	190	7	52	2	13	.....	192	97	33	2
171	136	771	387	271	99	172	59	1,045	807	357	2
4,718	463	12,985	1,282	3,713	454	1,240	101	13,681	11,395	3,842	26

JUVENILE CRIMINALS, BY PROVINCES.—JEUNE

NOVA SCOTIA.		NEW BRUNSWICK.				QUEBEC.				U.	
16 to 21.		Under 16.		16 to 21.		Under 16.		16 to 21.			
M.	F.	M.	F.	M.	F.	M.	F.	M.	F.		
.....	16	1	13	1	34	1	69	4	230	11	7
.....	19	.....	19	.....	24	1	77	2	126	.....	18
3	61	6	94	2	106	12	807	65	832	78	2,08
.....	2	.....	5	2	4	.....	12	.....	8	1	4
.....	.....	.....	.....	.....	2	.....	1	2	7	.....	3
1	1	3	5	.....	4	1	56	32	50	25	3
4	99	10	136	5	174	15	1,022	105	1,253	115	2,42

EDUCATIONAL STATUS, BY PROVINCES.—DEGRÉ D'ÉDUCATION, PAR PRO

NEW BRUNSWICK.					QUEBEC.					ONTARIO.				
Not given.	Unable to read or write.	Elementary.	Superior.	Not given.	Unable to read or write.	Elementary.	Superior.	Not given.	Unable to read or write.	Elementary.	Superior.	Not given.	Unable to read or write.	
5	29	12	93	3	48	499	1,606	27	91	372	2,784	48	132	10
1	21	8	34	2	10	116	398	2	48	152	936	4	24	5
3	68	51	195	1	28	1,241	4,168	35	254	1,562	7,690	88	461	31
.....	4	1	7	.....	12	21	44	.....	9	39	180	1	17	.....
.....	3	.....	3	.....	1	63	.....	3	4	12	159	21	4	.....
.....	9	15	42	.....	6	131	358	18	23	161	1,034	18	81	1
0	136	87	374	7	104	2,009	6,637	85	429	2,298	12,783	180	719	47

III. S À POURSUITE, 1884-91, LES DEUX INCLUSIVEMENT.

PLACES.					CIVIL CONDITION		
DE NAISSANCE.					ETAT CIVIL.		
United States.	Other Foreign Countries.	Other British Possessions.	Not given.	Married.	Widowed.	Single.	
293	268	21	179	2,625	142	3,377	
160	57	5	40	290	21	1,611	
978	498	42	568	3,727	508	12,777	
14	10	1	21	109	12	237	
37	15	5	11	117	10	1,301	
207	49	5	129	657	74	19,499	
1,689	897	79	948	7,525	767	19,499	

CHARGED AND CONVICTED, BY PROVINCES

P. E. ISLAND.		NOVA SCOTIA.		NEW BRUNSWICK.		QUEBEC.
Charged.	Convicted.	Charged.	Convicted.	Charged.	Convicted.	Charged.
91	73	290	219	229	156	3,041
14	12	133	101	72	54	685
129	86	611	486	442	275	6,818
3	2	41	18	25	20	135
5	4	13	10	8	4	123
20	19	69	57	69	63	726
262	196	1,157	889	845	572	11,528

UNES CRIMINELS, PAR PROVINCES.

ONTARIO.				MANITOBA.			
Under 16.		16 to 21.		Under 16.		16 to 21.	
M.	F.	M.	F.	M.	F.	M.	F.
71	2	474	21	1	7	13	88
184	1	353	1	14	1	2	3
2,086	96	1,944	182	49	2	2	3
46	4	38	3	.....	.....	.....	.....
1	.....	28	1	.....	.....	.....	.....
33	10	108	99	2	.....	.....	.....
2,421	113	2,945	307	66	3	113	.....

PROVINCES.

MANITOBA.				BRITISH COLUMBIA.			
Unable to read or write.	Elementary.	Superior.	Not given.	Unable to read or write.	Elementary.	Superior.	Not given.
10	63	2	14	52	92	2	.....
5	49	1	.....	7	30	.....	.....
31	449	13	15	41	212	4	.....
.....	2	.....	.....	.....	4	.....	.....
1	18	2	.....	13	11	.....	.....
.....	7	.....	1	.....	96	.....	.....
47	588	18	30	113	445	6	.....

MENT.

CIVIL CONDITIONS.				
ETAT CIVIL.				
Widowed.	Single.	Not given.	Baptists.	R. Ca.
142	3,371	278	146	.....
21	1,616	53	63	.....
508	12,792	578	445	.....
12	235	30	8	.....
10	184	11	11	.....
74	1,301	177	62	.....
767	19,499	1,127	735	.....

BY PROVINCES.—ACCUSATIONS ET C

CHARGED.	QUEBEC.		ONTARIO.	
Convicted.	Charged.	Convicted.	Charged.	Convicted.
156	3,041	2,223	5,633	.....
54	685	564	2,054	.....
275	6,818	5,698	16,840	.....
20	135	74	464	.....
4	123	71	310	.....
63	726	530	2,189	.....
572	11,528	9,160	27,490	.....

MANITOBA.				BRITISH COLUMBIA.			
16 to 21.		Under 16.		16 to 21.		Under 16.	
M.	F.	M.	F.	M.	F.	M.	F.
.....	7	.....	.....	.....	.....	3	.....
1	13	.....	.....	.....	.....	9	.....
2	88	5	.....	.....	.....	1	.....
.....	2	.....	.....	.....	.....	.....	.....
.....	3	.....	.....	.....	.....	.....	.....
3	113	5	.....	.....	.....	13	.....

BRITISH COLUMBIA.			NORTH-WEST TERRITORIES.		
Unable to read or write.	Superior.	Not given.	Unable to read or write.	Elementary.	Superior.
92	2	90	17	24	.....
30	.....	23	2	12	.....
212	4	197	46	92	.....
4	.....	4	6	4	.....
11	.....	5	.....	.....	.....
96	.....	59	.....	12	.....
445	6	378	71	144	.....

RELIGIONS.								
Not given.	Baptists.	Roman Catholics.	Church of England.	Methodists.	Presbyterians.	Protestants.	Other Denominations.	Not given.
278	146	3,302	896	595	447	500	261	269
53	63	975	315	209	152	117	68	81
578	445	8,549	2,981	1,848	1,258	1,084	709	731
30	8	126	57	60	34	28	31	42
11	11	92	67	55	43	20	18	16
177	62	889	379	293	173	149	92	172
1,127	735	13,933	4,695	3,060	2,107	1,898	1,179	1,311

ACCUSATIONS ET CONdamnATIONS, PAR PROVINCES.

Victims	ONTARIO.		MANITOBA.		BRITISH COLUMBIA.		N.-W. TERRITORIES.	
	Charged.	Convicted.	Charged.	Convicted	Charged.	Convicted	Charged.	Convicted
2,223	5,633	3,336	145	89	282	236	130	84
564	2,054	1,116	76	55	80	60	25	18
6,698	16,840	9,801	758	508	600	454	384	299
74	464	237	8	2	15	8	31	25
71	310	196	24	20	18	16	2	1
530	2,189	1,294	24	9	188	168	94	71
9,160	27,490	15,980	1,035	683	1,183	942	666	498

F.	BRITISH COLUMBIA.				NORTH-WEST TERRITORIES.			
	Under 16.		16 to 21.		Under 16.		16 to 21.	
	M.	F.	M.	F.	M.	F.	M.	F.
.....	3	.....	10	.....	.....	.....	5	.....
.....	.....	.....	2	.....	.....	.....	3	.....
5	9	.....	32	1	.....	.....	34	.....
.....	.....	.....	1	.....	.....	.....	3	.....
.....	.....	.....	3	.....	.....	.....	.....	.....
.....	1	.....	4	.....	.....	.....	1	.....
5	13	.....	52	4	.....	.....	46	.....

DEGREE OF CRIMINALITY.

N.	NORTH-WEST TERRITORIES.				1st time.	2nd time.	Reiterated.	Total convictions.
	Unable to read or write.	Elementary.	Superior.	Not given.				
.....	17	24	4	39	5,860	330	226	6,416
.....	2	12	.....	4	1,569	225	186	1,980
.....	46	92	7	154	15,037	1,497	1,071	17,605
.....	6	4	.....	15	335	26	25	386
.....	.....	.....	1	.....	296	18	8	322
.....	.....	12	1	58	1,866	225	118	2,209
8	71	144	13	270	24,963	2,321	1,634	28,918

**APPENDIX No. IV.**

JUVENILE CRIME, BY PROVINCES AND CLASSES—MALE AND FEMALE.

LE CRIME CHEZ LES JEUNES GENS, PAR PROVINCES ET PAR CLASSES—HOMMES ET FEMMES.









## APPENDIX V.—APPENDICE V.

(Prepared by N. Gravel, Statistics Branch.)

MURDER, Attempt at, Manslaughter, Shooting, Stabbing and Wounding.

MEURTRE, tentative de meurtre, homicide non prémédité, usage d'armes avec intention.

Years. Années.	P. E. I. I.P.-E.	N. S. N.-E.	N. B.	Que.	Ont.	Man.	B. C. C.-B.	N.W.T. T.N.-O.	Canada.
1880		1		13	43		1	1	59
1881	1	5	3	21	41		10	1	82
1882	1	1	5	30	52	1	8		98
1883	1	1	1	15	42	3	14		77
1884		5	4	7	60	2	3	4	85
1885	1	2	2	21	78	1	4	8	117
1886	1	3	3	5	62	3	18	7	102
1887	3	7	3	10	54	2	7	2	88
1888	1	4	6	13	49	2	13	4	92
1889		3	3	18	96	3	17	2	142
1890		3	2	10	95		12		122
1891		4	1	21	58	3	8	1	96
1892		1	4	16	69	2	14	5	111

OFFENCES against females, comprising :—Rape and attempt at ; Attempt and carnally knowing a girl of tender years ; Seduction, Indecent assaults and Assaults on females.

OUTRAGES contre la femme :—Viol ; tentative de viol ; tentative et commerce charnel avec une fille en bas âge ; séduction ; attentat à la pudeur et voies de fait sur femmes.

1880		4		11	31				46
1881		1	2	12	30	1			46
1882		1	2	5	41		1		50
1883		3	1	12	23			1	40
1884	1	3	2	24	41			3	74
1885	2	10	3	34	59	1	2	2	113
1886		8	6	36	50		4	1	105
1887		7	4	27	35	3	1	1	78
1888		2	1	28	57		1		89
1889		3	3	38	42			1	87
1890	1	7	2	42	46		2	4	104
1891	6	6	2	47	39	1	4	2	107
1892	8	1	2	44	48	4	5	3	115

AGGRAVATED assaults ; Assaults and obstructing Peace officer ; Assaults and Battery.

VOIES de fait graves ; voies de fait et faisant obstacle à un officier de la paix ; agression avec voies de fait.

1880	74	222	186	872	2,900	68	4	2	4,928
1881	71	230	231	709	2,770	69	42	4	4,126
1882	57	229	283	659	2,880	82	37	1	4,228
1883	62	277	338	815	2,728	150	65	3	4,488
1884	66	256	327	824	2,428	128	39	2	4,070
1885	67	240	286	959	2,919	39	22	5	4,597
1886	51	214	308	1,025	2,698	78	79	4	4,457
1887	25	219	247	1,196	2,421	51	58	5	4,222
1888	34	192	258	1,172	2,356	36	37	27	4,112
1889	57	218	293	1,218	2,463	91	69	45	4,454
1890	44	216	280	1,055	2,390	63	69	50	4,167
1891	39	195	243	1,134	2,137	76	101	57	3,982
1892	36	238	260	1,169	2,136	60	115	71	4,085

VARIOUS other offences against the person, comprising:—Endangering safety of passengers on railways; Sodomy and bestiality; Concealing the birth of infants; Refusing or neglecting to support family; Deserting child; Bigamy; Abduction; Libel; Abortion and attempt to procure; Threats and abusive language; Various others.

DIVERS autres outrages contre la personne:—Exposant au péril les passagers sur les chemins de fer; sodomie et bestialité; suppression d'enfants; refus de pourvoir aux besoins de la famille; désertion d'enfants; bigamie; enlèvement; libelle; avortement et tentative d'avortement; divers autres outrages.

Years. — Années.	P.E.I. — I.P.-E.	N.S. — N.-E.	N.B.	Que.	Ont.	Man.	B.C. — C.-B.	N.W.T. — T.N.-O.	Canada.
1880		2	1	11	56	3		1	74
1881		5	1	20	73				99
1882	9	9	8	45	216	3		1	291
1883		17	1	52	187	4	2		263
1884		5	2	16	34	1		1	59
1885	1	7	3	59	157	2	1		230
1886		40	40	88	352	11	7		538
1887		29	57	80	340	5	3		514
1888		14	45	85	338	9	6		497
1889	6	30	59	95	381	21	7	2	601
1890	1	21	53	146	459	14	1	5	700
1891	9	35	41	115	381	15	4	2	602
1892	7	53	52	70	349	10	5	7	553

BURGLARY; House, shop, warehouse and freight car breaking; Robbery; Arson; Malicious injury to horses, cattle, &c., and other damage to property.

VOL avec effraction; bris de maisons, de magasins, d'entrepôts et de wagons de fret; vol et demande avec menaces; incendie par malveillance; dommages malicieus aux chevaux, bestiaux et autres propriétés.

1880	4	26	49	159	559	9	6	2	814
1881	4	27	31	139	421	11	8	2	643
1882	2	44	53	159	547	13	10		828
1883	2	46	35	115	470	15	27	6	716
1884	19	45	45	218	944	27	12	2	1,312
1885	2	46	45	216	528	26	5	6	874
1886	6	44	56	233	586	19	26		970
1887	1	59	37	124	400	8	12	1	642
1888		59	64	351	544	13	12	6	1,040
1889	1	42	37	347	522	20	27	6	1,011
1890	5	47	44	303	543	23	14	21	1,000
1891	7	37	38	335	530	17	31	31	1,026
1892	11	55	28	301	477	16	21	8	917

LARCENY from dwelling houses, from the person; of Post Letters; of Horses, Cattle and Sheep; Larceny and feloniously receiving and bringing stolen property into Canada.

VOL dans des maisons habitées; vol sur la personne; vol de lettres; vol de chevaux, bétail et moutons; larcin, recel et effets volés apportés en Canada.

1880	24	134	52	673	1,356	33	9	10	2,291
1881	25	125	58	617	1,105	36	36	22	2,024
1882	26	118	57	570	1,200	54	38	5	2,077
1883	12	131	51	526	1,035	48	61	34	1,898
1884	14	142	76	528	1,416	86	27	25	2,314
1885	9	105	50	698	1,324	90	38	47	2,361
1886	7	105	27	573	1,220	56	101	28	2,117
1887	16	70	31	625	1,171	51	62	11	2,037
1888	12	52	36	727	1,328	49	56	31	2,291
1889	16	102	38	836	1,428	64	66	44	2,594
1890	14	87	40	723	1,336	73	45	66	2,384
1891	11	84	54	785	1,385	58	59	45	2,481
1892	10	87	48	752	1,335	55	83	50	2,420

## EMBEZZLEMENT, Fraud and False pretences.

## DÉTOURNEMENT, fraude et faux prétextes.

Years. Années.	P.E.I. I.P.-E.	N.S. N.-E.	N.B.	Que.	Ont.	Man.	B.C. C.-B.	N.W.T. T.N.-O.	Canada.
1880	5	6	3	13	58	3	1	.....	89
1881	.....	5	.....	14	45	3	1	2	70
1882	3	3	.....	18	81	6	2	.....	113
1883	1	1	1	30	67	4	1	.....	195
1884	.....	1	2	44	88	10	.....	2	147
1885	1	4	2	25	98	7	6	1	144
1886	.....	.....	1	22	80	2	4	4	113
1887	.....	5	.....	25	55	2	1	.....	88
1888	.....	6	1	39	82	1	2	.....	131
1889	.....	1	2	52	74	1	2	2	134
1890	.....	5	2	56	88	.....	5	3	159
1891	.....	2	2	42	70	4	7	2	129
1892	5	5	1	39	70	.....	5	8	133

## DRUNKENNESS.

## IVRESSE.

1880	260	677	850	1,348	5,282	10	11	.....	8,438
1881	261	737	1,130	1,450	5,238	534	225	.....	9,575
1882	247	563	1,353	1,972	5,548	1,504	322	.....	11,509
1883	244	600	1,528	1,546	6,086	2,258	522	.....	12,784
1884	246	591	1,402	1,624	4,694	1,085	235	.....	9,877
1885	328	768	1,300	2,163	5,868	711	108	.....	11,246
1886	359	667	1,290	2,367	5,453	631	389	.....	11,156
1887	274	462	1,011	2,947	6,200	529	261	10	11,694
1888	287	501	1,141	3,360	6,633	479	370	36	12,807
1889	330	657	1,383	3,412	7,059	591	368	41	13,841
1890	287	642	1,561	3,999	6,533	486	469	48	14,045
1891	311	635	1,628	4,199	4,973	518	651	82	12,997
1892	301	676	1,291	3,832	3,967	633	606	109	11,415

BREACHES of Liquor Laws, comprising:—Breach of Canada Temperance Act, Selling liquor during prohibited hours, to Indians and without license, &c.

CONTRAVENTIONS aux lois de tempérance du Canada:—Vente de boissons durant les heures défendues, aux Sauvages, sans licence, etc.

1880	4	55	36	339	1,089	132	3	1	1,659
1881	50	46	90	391	965	156	41	8	1,747
1882	77	20	83	506	833	110	43	.....	1,672
1883	53	58	129	637	914	67	148	.....	2,066
1884	124	51	183	310	1,000	53	136	.....	1,857
1885	90	63	54	439	1,235	100	71	5	2,057
1886	72	60	153	492	1,646	79	120	5	2,627
1887	80	71	228	600	2,664	12	78	2	3,735
1888	91	83	222	628	3,108	1	94	30	4,257
1889	69	89	159	572	1,982	30	89	46	3,030
1890	75	130	326	372	1,131	15	115	39	2,203
1891	90	118	245	434	1,220	11	147	44	2,309
1892	75	121	268	304	1,069	21	148	35	2,041

VAGRANCY ; Indecent exposure of the person ; Keeping, frequenting and inmates of houses of ill fame ; Loose, idle and disorderly ; Breach of the peace ; Disturbing religious and like meetings ; Want of sureties to keep the peace ; Riot ; Insulting, obscene and profane language, and Insanity.

VAGABONDAGE ; exposition indécente ; tenant, habitant et fréquentant des maisons de désordre ; conduite déréglée ; troubler la paix ; perturbation de réunions religieuses et autres ; défaut de cautions pour garder la paix ; émeute ; langage insultant, obscène, profane et aliénation mentale.

Years. — Années.	P.E.I. — I.P.-E.	N.S. — N.-E.	N.B.	Que.	Ont.	Man.	B.C. — C.-B.	N.W.T. — T.N.-O.	Canada.
1880	50	336	212	1,736	3,823	62	2	.....	6,221
1881	33	279	173	1,660	3,477	239	36	1	5,898
1882	26	175	194	1,360	2,394	334	34	.....	4,957
1883	15	193	212	1,124	2,243	444	64	.....	5,355
1884	19	219	238	1,667	3,432	389	15	.....	5,379
1885	35	272	175	1,534	4,373	370	27	.....	6,786
1886	71	248	174	2,168	3,692	314	128	.....	6,795
1887	31	214	121	1,985	3,413	139	141	3	6,047
1888	10	208	154	2,041	4,170	84	103	6	6,776
1889	29	136	120	2,179	4,052	143	106	29	6,794
1890	25	219	166	2,775	4,244	102	157	41	7,729
1891	37	186	141	2,974	3,822	129	116	34	7,439
1892	23	211	159	3,009	3,659	125	143	63	7,392

OFFENCES against Fishery ; Gambling ; Game ; Medical ; Militia ; Masters and servants ; Pharmacy and Dentistry ; Railways ; Seamen ; Weights and Measures ; Adulteration of food and Lord's day Acts ; Municipal by-laws ; Carrying unlawful weapons ; Cruelty to animals, and Miscellaneous other offences.

INFRACTIONS aux lois des pêcheries ; défendant le jeu ; de la chasse ; concernant la médecine ; de la milice ; concernant les maîtres et serviteurs ; concernant les pharmaciens et dentistes ; des chemins de fer ; maritimes ; des poids et mesures ; des falsifications de substances alimentaires ; des profanations du dimanche ; municipales ; port d'armes illégal ; cruauté envers les animaux, et divers autres délits.

1880	47	172	81	641	2,991	47	9	.....	3,988
1881	81	111	136	1,346	2,762	160	27	4	4,627
1882	66	128	234	1,360	3,146	395	47	.....	5,376
1883	140	102	223	1,767	2,767	446	83	.....	5,528
1884	38	99	167	878	2,055	365	16	.....	3,618
1885	160	168	125	1,019	3,361	268	13	1	5,115
1886	90	148	116	790	3,254	215	114	2	4,729
1887	80	119	121	851	3,798	87	94	2	5,152
1888	34	85	142	690	4,244	73	94	9	5,371
1889	25	83	143	713	4,343	138	123	12	5,580
1890	25	85	121	766	4,357	211	176	32	5,773
1891	44	169	143	608	4,694	163	222	45	6,088
1892	97	162	151	904	3,861	299	160	46	5,680

FORGERY and offences against the currency ; Offences against revenue laws ; Escape and attempt to escape from prison ; Attempt to suicide ; Perjury and subornation of perjury ; Conspiracy ; Contempt of court ; Treason-felony and other felonies and misdemeanours not included in the above.

FAUX et délits par rapport à la monnaie ; délits contre le revenu de l'Etat ; évvasion et tentative d'évasion de prison ; tentative de suicide ; parjure et subornation de parjure ; conspiration ; mépris de cour ; trahison-félonie et autres délits non compris dans les précédentes,

Years. Années.	P.E.I. I.P.-E.	N.S. N.-E.	N.B.	Que.	Out.	Man.	B.C. C.-B.	T.N.-O. T.N.-O.	Canada.
1880	1	20	3	50	123	2	1	2	202
1881	1	19	4	51	183	4	25	1	288
1882		3	6	14	73	3	6	1	106
1883		19	1	23	56	5	23	1	128
1884	2	2	5	50	84	1	2		144
1885	2	16	2	56	97	8		48	229
1886	1	7	2	55	81	3	9	9	167
1887		4		57	79	2	14		156
1888		6	2	56	108	1	11	2	186
1889	2	9	6	41	85	4	8	8	163
1890		17		54	59	6	14	4	154
1891	1	7	2	49	80	2	10	8	159
1892	3	9	3	53	41	3	16	7	135

## TOTAL CONVICTIONS.—CONDAMNATIONS TOTALES.

1880	469	1,655	1,473	5,866	18,311	369	47	19	28,209
1881	527	1,590	1,859	6,430	17,110	1,179	451	79	29,225
1882	514	1,294	2,278	6,698	17,460	2,505	548	8	31,305
1883	530	1,448	2,571	6,662	17,678	3,444	1,010	45	33,388
1884	527	1,419	2,453	6,190	16,276	2,147	485	39	29,536
1885	698	1,701	2,047	7,223	20,097	1,683	297	123	33,869
1886	658	1,544	2,176	7,854	19,174	1,411	999	60	33,876
1887	510	1,266	1,860	8,527	20,630	891	732	37	34,453
1888	469	1,203	2,072	9,190	23,017	748	799	151	37,649
1889	535	1,373	2,246	9,521	22,527	1,115	882	232	38,431
1890	477	1,479	2,597	10,301	21,301	993	1,081	311	38,540
1891	555	1,478	2,540	10,473	19,389	997	1,360	353	37,415
1892	576	1,619	2,267	10,493	17,081	1,228	1,321	412	34,997

